Com a Concessão da Amnistia, o Chefe do Governo Provisorio Realiza o Congraçamento da Familia Brasileira, Satisfazendo a Mais Nobre Aspiração do Paiz

Bibliotheca Nacional
Av. Rio Branco

12 PAGINAS

Diario Carioca

100 REIS

Fundador : J. E. DE MACEDO SOARES

Praça Tiradentes n.° 77 | Rio de Janeiro, Terça-feira, 29 de Maio de 1934 | Anno VII — Numero 1.786

O SR. GETULIO VARGAS Ouviu, Afinal, o Clamor da Nação

EM TORNO DA AMNISTIA CONCEDIDA AOS IMPLICADOS NO MOVIMENTO DE JULHO DE 1932

O "DIARIO CARIOCA" VÊ, ASSIM, SATISFEITA, UMA ASPIRAÇÃO NACIONAL DE QUE SE FEZ PREGOEIRO, NUMA CAMPANHA CONSTANTE E VIGOROSA

O chefe do governo, por decreto hontem assignado, concedeu amnistia ampla aos implicados no movimento paulista e revogou o acto que cassava os direitos politicos.

Essa medida teve, como era natural, a maior repercussão. A amnistia vinha sendo reclamada pela opinião publica nacional, através da tribuna parlamentar e da imprensa de todo o paiz.

O acto do governo, inspirado nos mais nobres e patrioticos propositos, constitue, sem duvida, uma grande etapa vencida para a confraternização de todos os brasileiros. Justiça seja feita ao sr. Getulio Vargas: — s. ex. mais uma vez patenteia perante a Nação uma conducta superior, inaccessivel aos odios e rancores que caracterizavam os governos passados. E ainda: — demonstrou saber auscultar os sentimentos populares, indo ao seu encontro com admiravel clarividencia.

Falando sobre o decreto de hontem, o chefe do governo proferiu algumas palavras, que precisavam ser fixadas, porque retratam os altos intuitos do primeiro magistrado do paiz. Disse: — "A amnistia hoje decretada é o remate logico de uma aspiração nacional. Ella offerece opportunidade para que, reintegrando-se no regime constitucional, encontre o paiz o terreno propicio ao congraçamento de todos os brasileiros."

A essas elevadas declarações do sr. Getulio Vargas, juntaram-se tambem as do sr. Oswaldo Aranha, que affirmou: — "Desejo sinceramente que o acto do governo consiga de facto a confraternização e harmonia de todos os brasileiros. O paiz precisa de paz para trabalhar e vencer as difficuldades que o momento mundial apresenta ás administrações."

E não é differente o sentimento dos outros membros do governo, notadamente o sr. José Americo, que desde muito pleitea a medida generosa agora decretada.

O momento, portanto, é de jubilo nacional. O Brasil necessita de paz nos espiritos, de um ambiente de calma e serenidade, afim de proseguir na sua marcha ascensional para a realização dos seus altos destinos.

O DIARIO CARIOCA, que sempre se bateu pela medida de sabedoria politica, que constituia a mais justificada aspiração nacional, rejubila-se com a decretação da amnistia. O Brasil, que acaba de dar ao mundo um grande exemplo, contribuindo decisivamente para a paz na America, não podia mesmo continuar dividido, separados os seus filhos pelas lutas politicas que se não podem eternizar nos odios. Se o sr. Mello Franco foi o paladino do accordo peruvio-colombiano, o sr. Getulio Vargas aureolou o seu nome, celebrando com elevação e intelligencia o grande pacto da concordia nacional.

Srs. Baptista Luzardo, João Neves, Lindolfo Collor, general Bartholomeu Klinger, senhor Borges de Medeiros e general Isidoro Dias Lopes aos quaes foram restituidos os direitos politicos cassados em 1932

Tolhidos Pela Acção De Um Juiz Parcial os Brasileiros Perderam para os Hespanhóes

"Score" de 3 x 1

40.000 Pessoas Encheram o "Stadium" Ferrari — Os Italianos Torceram Pelo "Onze" Nacional e Vaiaram Varias Vezes o "Referee" — Leonidas Autor do Tento Brasileiro

Leonidas e Waldemar, duas das principaes figuras do match. O primeiro foi o autor do unico tento brasileiro

Noticias que á nossa capital chegaram na tarde de domingo e durante o dia de hontem nos puzeram ao corrente da primeira exhibição dos athletas brasileiros no primeiro prélio que se feriu na Italia para a disputa do campeonato do Mundo. Perdemos.

Não obstante os deploraveis successos que precederam á organização da representação brasileira ainda alimentavamos alguma esperança de vêr coroados de louros os nossos patricios. Havia porém, não ha que negar, da parte daquelles mais conhecedores dos assumptos sportivos algum receio de fracasso. A precipitação com que foi organizada a equipe nacional, a falta de conhecimento reciproco dos seus elementos componentes e finalmente a ausencia no seleccionado de elementos considerados como indispensaveis nos dava realmente margem de guardar receios de insuccesso.

Não tivemos noticias, porém, de que os nossos rapazes tenham agido com indisciplina. Pelo contrario, os jogadores brasileiros souberam manter, do inicio ao fim do prélio, um procedimento exemplar. Fizeram uma demonstração de que no Brasil praticam-se os sports dentro das normas da polidez. Lutaram com denodo os nossos patricios e se não conseguiram a victoria não foi, estamos certos, por falta de enthusiasmo.

Mais uma vez fez sentir os seus effeitos maleficos a desorganização que por tantas vezes tem presidido os destinos do nosso sport. Ninguem ignora que os nossos jogadores de football poderiam compôr equipe talvez invencivel em todo o Globo. Provas de superioridade technica já as têm dado os nossos jogadores de football, e sobejamente. Esquecem, porém, os mentores do sport nacional de que vae entrar em jogo o nome do Brasil. Num gesto infeliz e passivel de criticas as mais sevéras elles collocam acima de tal objectivo os interesses particulares dos seus clubs e roubam das mãos dos nossos athletas a taça da victoria.

E emquanto não fôr totalmente extirpado do nosso sport este principio nefasto, que tantos e tão pronunciados maleficios nos tem causado, assistiremos derrotas e insuccessos em todos os terrenos.

A HORA DO "MATCH"

GENOVA, 28 — (Diario Carioca) — O "match" entre brasileiros e hespanhóes a realizar-se hoje, no "Estadio Ferrari", está marcado para ás 16 horas.

O INTERESSE DO POVO

GENOVA, 28 — Desde á 1 hora as ruas adjacentes ao stadium Ferrari canalisavam para o campo enorme multidão calculada em mais de 40.000 pessôas.

Nas extremidades das tribunas fluctuavam as bandeiras do Brasil, da Hespanha, da Allemanha em homenagem ao arbitro da F. I. F. A. (Federação Internacional de Foot-ball Associação.)

(Continúa na 2ª pagina).

FOI DESCOBERTO, EM PORTUGAL, UM "COMPLOT" EXTREMISTA

O ATTENTADO CONTRA O COMMANDANTE DA POLICIA DE SEGURANÇA PUBLICA

A Prisão do Criminoso e Sete de Seus Cumplices

LISBOA, 28 (Havas). — Na praça do Rocio, deante do Theatro Nacional, depois de rapida altercação, um individuo desfechou varios tiros de revolver sobre o major Alfredo Ferreira Gil, segundo commandante da Policia de Segurança Publica.

Policiaes e transeuntes accorreram logo e produziu-se certa desordem, durante a qual foram disparados mais alguns tiros. Restabelecida a calma, foram levantados do chão Pedro Urbano, de 30 annos, gravemente ferido no pescoço, e José Silva, de 26 annos, ferido na perna. Ambos foram transportados ao hospital, onde estão com guarda á vista. Foram presas duas outras pessoas.

O major Ferreira Gil foi attingido por duas balas, uma das quaes feriu-o no ventre. Transportado ao Hospital S. José, logo depois, a visita do ministro do Interior.

A PRISÃO DO CRIMINOSO

LISBOA, 28 (Havas). — A policia internacional prendeu o chauffeur extremista Arlindo Silva, apontado como autor da aggressão de que foi victima o major Alfredo Ferreira Gil, segundo commandante da Policia de Segurança Publica. Foram egualmente detidos sete cumplices de Arlindo Silva.

Tratava-se de um "complot" de caracter extremista, com o objectivo de lançar bombas sobre os estudantes avanguardistas da provincia, que deviam desembarcar na Estação do Rocio. Arlindo Silva declarou que, como os seus companheiros não tinham alnçado as bombas, resolvera matar os officiaes de policia encarregados do serviço de ordem. Na residencia de Arlindo a policia appreendeu quinze bombas.

Mermoz Em Natal

A ATERISSAGEM DO "ARC-EN-CIEL"

NATAL, 28 — (D. C.) — O "Arc-en-Ciel", pilotado por Mermoz, aterrisou as dezeseis horas, conduzindo malas postaes.

O "Late 28" seguiu para o sul.

Movimentada a Sessão de Hontem Da Assembléa

DE CARACTER NITIDAMENTE SECTARIO AS MEDIDAS VOTADAS SOBRE O DESQUITE E O CASAMENTO RELIGIOSO

O Capitulo Sobre a Educação Provoca Eruditos e Interessantes Debates — Um Brilhante Discurso do Sr. José Carlos de Macedo Soares

Sr. José Carlos de Macedo Soares

Estavam no palacio Tiradentes 142 deputados quando o sr. Antonio Carlos abriu, hontem, a sessão da Assembléa. A acta da reunião anterior recebeu restricções de nomada feitas restricções de nonada feitas fim Moreira e Martins Veras.

VOTO DE PEZAR

O sr. Henrique Dodsworth enviou á mesa, num gesto muito sympathico, um requerimento pedindo um voto de pezar pelo fallecimento do sr. Cicero Gabriel Trindade, o qual obteve apoio unanime da casa.

FLORINDO O AMBIENTE

O aspecto da sala das sessões era, hontem, um encanto. Tribunas e galerias estavam animadas e floridas. E' que as alumnas da Escola Normal lá estavam todas, aguardando a discussão do capitulo referente á Educação.

A ORDEM DO DIA

Annunciando a ordem do dia, o sr. Antonio Carlos inicia a votação dos destaques requeri-

(Continu'a na 2ª pagina.)

Sr. Henrique Dodsworth

"A SÃO PAULO" Companhia Nacional de Seguros de Vida

SUCCURSAL NESTA CAPITAL, AVENIDA RIO BRANCO N.° 131 - 1.° ANDAR

Directores — DR. JOSE' MARIA WHITAKER
DR. ERASMO T. DE ASSUMPÇÃO
DR. J. C. DE MACEDO SOARES

Do CIUME ao CRIME

EM SEGUIDA A UMA DISCUSSÃO COM A NAMORADA, UM JOVEN ALVEJA-A E FERE-A COM VARIOS TIROS, ASSASSINANDO EM SEGUIDA O PAE DA MOÇA QUE FOI EM SEU SOCCORRO

Os Detalhes do Drama Sangrento Occorrido Hontem, na Rua Fróes da Cruz, Em Nictheroy

Scylla Amorim e suas duas victimas, o sr. Antonio Maciel e a joven Carlinda, de quem o criminoso se diz noivo

A noticia da tragédia, occorrida ante-hontem, na vizinha capital, repercutiu dolorosamente no seio da sociedade local.

Ao que se suppõe foi o ciume o movel da violenta scena de sangue que enlutou os membros de conceituada familia, em cujo lar feliz sempre reinou a harmonia.

OS PROTAGONISTAS

Na casa n. 5 da Avenida N. S. da Conceição, situada á rua Fróes da Cruz n. 24, em Nictheroy, residia o sr. Antonio Maciel, de 40 annos de edade, branco, empregado de cathegoria da firma Zenha Ramos & Cia. desta capital, casado com d. Rosalina Maciel, branca, de 39 annos de edade.

O casal tinha uma unica filha, a joven Carlinda Maciel, branca, que contava actualmente 15 annos de edade.

O casal Maciel, que, gosava de vastas sympathias nos meios sociaes da capital fluminense, havia se mudado ha pouco tempo para aquella avenida.

Na qualidade de amigo da familia, custumava frequentar-lhe a residencia o joven Scylla Amorim da Cruz, branco, de 18 annos, preparatoriano, filho de Waldomiro Amorim da Cruz, tambem residente em Nictheroy e sobrinho do bacharel Amorim da Cruz, que, exerce actualmente as funcções de 3º delegado auxiliar da policia fluminense.

Entre Scylla e Carlinda desde cedo existia um profundo affeto, que, com o decorrer dos tempos foi augmentando gradativamente. Os paes da moça não eram alheios a esse namoro, a que davam franco concentimento.

ANTECEDENTES

Dominado pela paixão, Scylla, ha dias, teve uma séria desintelligencia, com a namorada, tendo elle ameaçado de morte a Carlinda.

Devido a intervenção de pessôas amigas, os dois fizeram as pazes, tendo por essa occasião o rapaz pedido á moça que o perdoasse.

Como de costume ante-hontem o sr. Antonio Maciel convidou para um almoço ajantarado, na sua residencia, além do namorado da filha, mais os jovens Jampercio e Jorge Pinto Rodrigues, filhos de um seu amigo, o sportman João Pinto Rodrigues e mais algumas pessôas.

Terminado o agape, Scylla, que durante todo tempo estivera a observar os menores gestos dos rapazes ali presentes, entendeu que as attenções de Carlinda pára com os mesmos importava num gesto de infidelidade.

Apesar disso , elle procurou disfarçar todas as intenções do que se achava possuido.

Entretanto, finda a refeição, elle chamando a mocinha, dirigiu-se a um dos pavimentos situados fóra da casa, e disse-lhe quelquer coisa, que não a agradou. Foi o sufficiente oara que se estabelecesse acalorada discussão.

Percebendo a contenda duas amiguinhas de Carlinda, residentes na casa vizinha, não quizeram intervir na mesma, por julgar coisa de somenos importancia. Qual porém não foi o espanto ao ouvirem a seguinte phrase pronunciada pelo impetuoso joven:

— Tu mereces uma bofetada.

Ditas essas palavras, Scylla, abandonando a Avenida tomou rumo ignorado.

A TRAGEDIA

Quando tudo já parecia terminado, estando no portão da residencia, a joven Geny visinha da familia Maciel, viu Scylla penetrar na Avenida.

O seu aspecto, era de um anormal. Desfigurado, pallido, com os olhos esbugalhados. Ao chegar proximo a casa nº. 5. o rapaz ao ver Carlinda, em companhia de uma amiguinha gritou para a ultima:

— Afasta-te Ivette!

E sem que fôsse impedido, rapido levou a mão ao bolso e sacando de um revolver começou a detonal-o. Mortamente ferida, Carlinda no proprio local onde se encontrava, tombou numa poça de sangue.

O sr. Maciel, que se encontrava no sobrado, ao ouvir os tiros, desce apressado e procura deter o criminoso.

Este dá outra vez ao gatilho. Mais um tiro, e o genitor da infeliz mocinha cáe por terra.

Vendo tombadas as suas victimas, o sanguinario joven trata de fugir, e ganhando a rua Fróes da Cruz, penetra na Visconde de Uruguay, dobra Saldanha Marinho e desapparece na rua Visconde de Sepetiba.

OS SOCCORROS

Pessoas que testemunharam a scena de sangue, immediatamente solicitaram da Assistencia os necessarios soccorros para as victimas.

Uma ambulancia não tardou a chegar ao local. Infelizmente, o medico nada mais poude fazer em relação ao sr. Antonio Maciel, pois, devido ao ferimento recebido, a sua morte fôra quasi instantanea.

A joven Carlinda, cujo estado era tambem grave, foi transportada para o Prompto Soccorro. Apresentava ella ferimentos produzidos por bala, no braço direito, região epigastrica e região vertebral esquerda.

A POLICIA EM ACÇÃO

Sciente da occurrencia, partiram para o local o commissario Heraclio e investigador Stelio, que se achavam de serviço na Policia Central.

Depois de tomadas as providencias requeridas pelo caso, os policiaes fizeram remover para o necroterio o cadaver de Antonio Maciel.

O CRIMINOSO

Scylla Amorim Cruz, o criminoso, é um joven de 18 annos, filho de Waldomiro Amorim da Cruz, morador á rua Gavião Peixoto n. 7, em Nictheroy.

E' sobrinho do dr. Manoel de Amorim Cruz, actual gestor interino da 3ª delegacia auxiliar do Estado do Rio.

Scylla, que é um moço de genio impulsivo, na occasião que fugia tentou ainda matar um soldado da força publica, não o fazendo por ter o militar lhe dito que estava de folga.

CARLINDA FOI OPERADA

Cerca das 22 horas, de hontem, o dr. Alcides Pereira da Silva, reputou necessaria uma operação na infeliz Carlinda, a qual foi levada a effeito sem maiores consequencias.

AUTOPSIA E ENTERRO

No cadaver do mallogrado Antonio Maciel, foi procedida a autopsia ás 10 horas, de hontem, por um dos medicos legistas, tendo o enterramento se realizado ás 16 horas.

SCYLLA APRESENTOU-SE A' PRISÃO

Acompanhado do seu advogado, dr. Bittencourt Junior, apresentou-se ao delegado geral de Nictheroy o matador Scylla Amorim da Cruz, autor da tragedia da rua Fróes da Cruz, que, foi logo levado á presença do delegado Helio Travassos, que o submetteu a longo interrogatorio.

Scylla não confessou o crime. Não sabe se a moça está ferida, nem que o sr. Antonio Maciel, morreu.

Disse que teve uma discussão com os futuros sogros, sendo pelos mesmos aggredido a soccos.

Declarou que havia feito uso do revolver, porque fôra a isso obrigado.

Nada mais poude informar.

Affirmou que não se ausentou de Nictheroy, e que nenhum intuito teve de matar a sua noiva, a quem dedica grande estima.

DUAS ALLIANÇAS

Na Avenida Nossa Senhora da Conceição, encontrou uma das testemunhas, duas allianças, pertencentes a Carlinda e Scylla, as quaes foram ali atiradas, por occasião da desintelligencia entre ambos.

As referidas allianças foram entregues á policia.

CLINICA DE VIAS URINARIAS

Dr. Samuel Kanitz

Membro da Sociedade de Urologia da Allemanha, ex-assistente dos professores Lichtemberg Lewin Joseph de Berlim e Haslinger de Vienna. Especialista : em doenças dos Rins Bexiga Prostata Urethra Doenças de Senhoras, Diathermia, Ultra Violetas Consultorio : 7 de Setembro, 42, Sob., das 13 ás 17 horas. Phone : 4-4493.

A Sangreira DO CHACO!

ESTA' ANNUNCIADA A INTERVENÇÃO DA CHANCELLARIA MEXICANA PARA SOLUCIONAR O CONFLICTO ENTRE O PARAGUAY E A BOLIVIA

Sr. Euzebio Ayala, presidente do Paraguay

MEXICO, 28 — (A. B.) — Foi enviada ao Paraguay e á Bolivia uma mensagem proponudo aos dois paizes em guerra a decretação do armisticio immediato para o inicio das negociações directas sobre a questão do Chaco. A chancellaria mexicana se animou a fazer essa proposta em vista de haver sido bem recebida, tanto pelo Paraguay como pela Bolivia, a sua primeira mensagem aconselhando-os a abandonar as armas e recorrer á arbitragem para a solução do conflicto.

A RESPOSTA DOS DOIS PAIZES EM LUTA

LA PAZ, 28 — (A. B) — Foram publicadas nesta capital as respostas dadas pelo Paraguay e pela Bolivia ao memorandum mexicano, propondo a cessação das hostilidades no Chaco e o reinicio das negociações para a solução pacifica do conflicto.

O Paraguay declarou-se disposto a aceitar a proposta uma vez que a Bolivia lhe offereça todas as garantias. Esta, por sua vez, telegraphou á chancellaria mexicana agradecendo a sua intervenção e declarando, mais uma vez, que a Bolivia procurou, sempre, para a solução das suas questões com os paizes estrangeiros soluções juridicas; assim, está disposta, ainda neste momento, a submetter a questão a uma commissão de arbitragem, como propõe o Mexico.

Sr. Daniel Salamanca, presidente da Bolivia

TOLHIDO PELA ACÇÃO DE UM JUIZ PARCIAL OS BRASILEIROS PERDERAM PARA OS HESPANHOES

(Continuação da 1ª pagina).

AUTORIDADES PRESENTES

GENOVA, 28 — (Havas) — Na tribuna official tomaram logar o "podestá" de Genova, o representante especial do presidente Alcalá Zamora, altas autoridades civis e militares e milhares de brasileiros e hespanhóes que compareceram para animar os campeões dos seus paizes.

OS BRASILEIROS EM CAMPO

GENOVA, 28 — (D. C.) — O onze brasileiro acaba de entrar em campo, sendo ovacionadissimo. E' a seguinte a organização do quadro sul-americano: Pedrosa — Sylvio e Luiz Luz — Tinoco — Martim e Canalli — Luizinho — Waldemar — Armandinho — Leonidas e Patesko.

APPARECEM OS HESPANHOES

GENOVA, 28 — (D. C.) — Ainda se ouviam as acclamações ao quadro brasileiro, quando appareceram os hespanhóes, assim constituidos: Zamora — Ciriaco e Quincoces — Cillaurren — Muguerza e Marculeta — Lafuente — Iragori — Langara — Lescue e Gorostizi.

O JUIZ

GENOVA, 28 — (D. C.) — Vae dirigir a partida designado pela Fifa o juiz Birleu, da Allemanha que acaba de entrar em campo.

GENTILEZAS

GENOVA, 28 — (D. C.) — Os capitães das duas equipes trocam ramos de flores e em seguida, é tirada a sorte que favorece os brasileiros com a melhor parte do campo.

Os brasileiros entraram em campo com "maillot" branco orlado de azul e os hespanhóes com "maillot" vermelho e calção preto.

O INICIO DA PELEJA

GENOVA, 28 — (Havas) — O match de foot-ball entre os quadros do Brasil e da Hespanha em disputa do campeonato mundial teve inicio exactamente ás 16 horas e 5 minutos.

PEDROSA EM ACÇÃO

GENOVA, 28 — (D. C.) — Aos 10 minutos de jogo Langara envia possante shoot em goal mas Pedrosa apara brilhantemente e evita uma charge do centro hespanhol.

OPPORTUNIDADES PERDIDAS

GENOVA, 28, — (Havas) — Os brasileiros escapam logo depois em viva arrancada mas Waldemar shoota fóra. A bola volta ao centro do campo e, em nova escapada, Armandinho, passa a Luizinho que envia a bola ao arco, mas, Zamora defende. Os brasileiros mostram-se superiores aos hespanhóes em agilidade e rapidez. Pouco depois, Luizinho investe de novo e passa a pelota a Armandinho que shoota no angulo do goal. Lafuente bate um tiro livre, concedido á Hespanha. Aos 14 minutos de jogo a linha dianteira hespanhola desce no campo adverso, mas Gorostiza shoota mal.

INICIADA A CONTAGEM

GENOVA, 28 (D. C.) — Aos 18 minutos, Iragori bate um tiro livre e marca o primeiro goal para o seu team. Parte da assistencia protesta contra a decisão do arbitro.

A REACÇÃO

GENOVA, 28 (D. C.) — O Brasil contra-ataca e Leonidas consegue approximar-se do arco inimigo. Zamora apanha a bola facilmente.

PEDROSA, BRILHA

GENOVA, 28 (D. C.) — Aos 22 minutos, Pedrosa defende forte shoot de Lescue. Pouco depois, o keeper brasileiro apara com a cabeça novo shoot de Langara, que emendára um passe de Gorostiza. O publico applaude calorosamente a defesa brasileira.

AUGMENTANDO O "SCORE"

GENOVA, 28 (D. C.) — Quando soava os 26 minutos, Marculeta passa a Gorostiza que por sua vez, entrega rapidamente a bola a Langara que marca o segundo tento hespanhol com violento shoot. Aos 30 minutos, Pedrosa abandona o goal para apanhar a bola mas, cáe desastradamente e Langara aproveita para aninhar a pelota na rêde brasileira.

O FINAL DO 1º TEMPO

GENOVAS 28 (Havas) — Aos 35 minutos Armandinho shoota alto aproveitando um passe de Waldemar. A defesa brasileira parece enfraquecer e a Hespanha escapa de marcar mais um ponto bem defendido por Pedrosa. Logo em seguida Zamora apara forte shoot de Armandinho e o jogo continúa a desenvolver-se com extraordinaria rapidez de ambos os lados. Aos 39 minutos, Luizinho aproveita um passe de Armandinho mas envia a bola fóra da linha. Até ao fim do tempo os brasileiros continuam a desenvolver grandes esforços sem conseguirem, entretanto, abrir o score para o seu quadro.

LEONIDAS !

GENOVA, 28 (D. C.) — No segundo tempo, depois de bella defesa de Zamora, rebatendo um shoot de Patesko, Leonidas consegue apoderar-se da bola e marca o unico ponto dos brasileiros, que foi calorosamente applaudido pela assistencia.

LUIZINHO AUGMENTA O "SCORE"

GENOVA, 28 (D. C.) — Animados pelo feito de Leonidas, a offensiva brasileira que já vinha dominando em todo o "match", augmenta o cerco ao posto de Zamora. Armandinho dá o balão a Waldemar, este cruza para Patesko que entrega o couro a Leonidas, que cede a Luizinho para conquistar o segundo "goal" dos brasileiros.

O juiz, sob a maior demonstração hostil da assistencia, invalida o ponto do extrema nacional.

O FINAL DO MATCH

GENOVA, 28 (D. C.). — Ainda com dominio dos brasileiros terminou o jogo, accusando o placard a victoria dos hespanhoes por 3 x 1.

OS MELHORES

GENOVA, 28 (D. C.). — Leonidas, Waldemar, Luizinho, Pedrosa e Luiz Luz, dos brasileiros; Zamora, Quincoces, Langara, dos hespanhoes, foram as principaes figuras no jogo de hoje.

A linha media brasileira falhou inteiramente na primeira phase do jogo, melhorando na final.

CARREGADOS EM TRIUMPHO

GENOVA, 28 (D. C.). — Apesar de derrotados, os jogadores brasileiros, no final da luta foram carregados em triumpho pela grande massa popular que assistiu ao prelio.

A OPINIÃO DO SR. LOURIVAL FONTES SOBRE O MATCH

ROMA, 27 (Havas). — O sr. Lourival Fontes, chefe da delegação desportiva brasileira, em declarações feitas á Agencia Havas sobre o resultado do jogo disputado em Genova entre os footballers brasileiros e hespanhoes observou que os ultimos haviam certamente demonstrado perfeita cohesão.

Os players brasileiros tinham, por sua parte, sido victimas de condições desfavoraveis. Em primeiro logar as penalidades concedidas ao campo contrario, e, em segundo, a annullação do segundo goal obtido no momento em que os brasileiros procuravam egualar a contagem.

Accentuou, outrosim, que o team fôra constituido á ultima hora, o que não déra aos jogadores a possibilidade de um treino em commum. Aliás, o jogo comportava sempre uma percentagem de sorte.

Os brasileiros contavam jogar em outros campos da Europa, e o primeiro match seria disputado em Belgrado.

Disse finalmente que desejava agradecer as provas de carinho recebidas do publico italiano que applaudira enthusiasticamente os players brasileiros, a despeito do resultado adverso do match.

EM S. PAULO

S. PAULO, 28 (A. B.) — Foi aqui recebida com pezar a derrota dos brasileiros, no seu primeiro jogo com o seleccionado da Hespanha, pela contagem de tres a um. Os adeptos do football attribuem a inefficiencia da equipe nacional aos caprichos dos clubs profissionalistas, que tudo fizeram para não ceder os seus jogadores para a selecção brasileira. O Palestra Italia, um dos clubs paulistas que tudo fez para não ceder os seus jogadores, foi visado pela torcida sportiva local que fez uma grande manifestação de desaggravo em frente á sua séde, tentando depredal-a. Pedidas providencias pelo club á policia, vieram alguns guardas civis e soldados de cavallaria, afim de guardarem o edificio. Grande massa popular estacionada em frente á praça do Patriarcha, aprecia o movimento dos torcedores paulistas contra o Palestra Italia. Alguns exaltados organizaram passeatas pela cidade, com velas accesas, dando morras ao Palestra Italia, que chegou ao ponto de sequestrar os seus jogadores, a fim de que os mesmos não pudessem sorrateiramente partir para Roma, como era do seu sejo.

MOVIMENTADA A SESSÃO DE HONTEM DA ASSEMBLE'A

(Continuação da 1ª pagina.)

dos quanto ao capitulo da Familia.

NÃO SERÃO EXAMINADOS OS QUE SE VÃO CASAR...

O primeiro destaque fôra requerido pelo sr. Medeiros Netto e era para que fosse rejeitado o artigo 169, do projecto da Commissão, que estabelecia o exame prévio obrigatorio dos nubentes. Os srs. Joaquim Magalhães e Magalhães Netto discordam da opinião do leader, adduzindo considerações em molde a obterem a approvação do artigo, o ultimo, porém, preferindo que a materia fosse regulada pela legislação ordinaria.

UM EXCELLENTE DISCURSO

O sr. Levi Carneiro pede a palavra e faz um breve mas excellente discurso.

De inicio o orador lembra que a assistencia social comprende a educação eugenica. Classifica de excessivamente rigido, e por isso inexequivel, o dispositivo do projecto. Allude ás condições especiaes do paiz, com os seus preconceitos e a sua precariedade racial, concluindo por preferir a emenda 938, de sua autoria, onde, sem demasia, está o assumpto melhor regulado.

VOTANDO...

Submettido á votação o artigo foi rejeitado, não havendo, por consequencia, o exame pre-nupcial. Tambem foi approvado o dispositivo que estabelece a obrigatoriedade do recurso "ex-officio" nos casos de desquite e annullação de casamento.

UM FACTO SINGULAR

A seguir o presidente põe em discussão outro destaque requerido pelo sr. Medeiros Netto, de referencia á gratuidade do casamento civil e validade legal do casamento religioso.

Havia varias emendas nesse sentido, e outros tantos destaques requeridos, sendo difficil o encontro de uma formula que satisfizesse todas as correntes dentro do espirito do regimento.

Buscou-se, por isso, com escandalo, aliás dos que acompanharam. de fóra, a marcha dos trabalhos, uma formula anti-regimental, de aproveitamento de destaques, a que o sr. Luciano Veras chamou, justamente, de emenda mosaico, de autoria do sr. Adroaldo Costa.

Iniciados os debates, o sr. José Carlos de Macedo Soares pediu a palavra, pronunciando a seguinte e brilhante oração, justificando o ponto de vista dos elementos catholicos da Assembléa:

Senhor presidente.

A emenda que vae ser votada dá validade juridica ao casamento celebrado perante o ministro de qualquer confissão, cujo rito não contrarie a ordem publica ou os bons costumes, observadas as leis brasileiras e averbado no Registo Civil.

A emenda não tem em vista substituir o casamento civil pelo casamento religioso. Ella reconhece expressamente ao Estado a jurisdicção civil sobre o casamento. Admitte effeitos civis, isto é, effeitos que interessam á ordem social, ao casamento religioso, selebrado de accordo com a lei civil.

Votada favoravelmente a emenda o Brasil passará a occupar um logar entre os paizes onde as liberdades individuaes são mais respeitadas — a Inglaterra, os Estados Unidos, a Austria, a Dinamarca, a Suecia, a Noruega, que em materia de casamento adoptam a jurisdicção civil, e a celebração civil ou religiosa.

Devo lembrar que o Brasil na legislação comparada, não ficará entre os paizes mais approximados da egreja, pois, Estados ha, como a Inglaterra para os anglicanos, a Polonia, a Grecia, a Lithuania, a Esthonia e Yugoslavia, algumas provincias do Canadá, e ultimamente a Italia, que reconhecem para o casamento jurisdicção e celebração religiosa.

A emenda, sr. presidente, procura principalmente resolver um grave problema social no Brasil que se apresenta sob duas faces: a das uniões legitimas perante a egreja, mas desprovidas de effeitos civis; e a das uniões legalizadas pelo Estado, mas ferindo a consciencia dos catholicos pela inexistencia do sacramento.

As populações ruraes no Brasil, já o disse, nesta casa, o nobre deputado Malta Machado: não comprehendem, não aceitam, não praticam o casamento civil.

Eu vos trago, senhores constituintes, dados estatisticos que provam impressionantemente a existencia no Brasil do grave problema social para o qual a emenda procura solução.

No Estado de São Paulo, ha uma região vulgarmente chamada o norte do Estado. Zona de civilização antiga, situada entre as duas mais importantes cidades brasileiras — Rio de Janeiro e São Paulo. Atravessada pela Estrada de Ferro Central do Brasil, e cortada de excellentes estradas de rodagem. Zona cuja orientação politica esteve sempre a cargo de familias illustres e tradiccionaes, e onde a direcção espiritual emana de um bispo — Dom Epaminandas d'Avilla e Silva, sem duvida um dos mais cultos e mais patriotas dentre os virtuosos prelados brasileiros.

As estatisticas officiaes relativas aos casamentos celebrados nesta zona incontestavelmente civilizada, provam que o numero de casamentos religiosos é sempre bem maior do que o de casamentos civis. Apresentam ainda, muito lamentavelmente, impressionante numero de filhos illegitimos inscriptos nos Registos Civis.

Em Pindamonhangaba cognominada a Princeza do Norte, realizaram-se em 1915: cento e trinta e nove casamentos religiosos e cincoenta e dois civis. Em 1920: cento e cincoenta casamentos religiosos e sessenta e tres casamentos civis. Em 1929 cento e trinta e cinco casamentos religiosos e sessenta casamentos civis. Em 1930: cento e um casamentos religiosos e cincoenta e um casamentos civis.

Em consequencia de tal situação foram inscriptos em Pindamonhangaba nos Registos Civis, em 1920: quatrocentos e dezoito filhos legitimos e trezentos e sessenta e oito filhos illegitimos. Em 1928: quatrocentos e trinta e tres filhos legitimos e duzentos e setenta e cinco filhos illegitimos. Em 1929: quatrocento e dezenove filhos legitimos e trezentos e um filhos illegitimos. Em 1930: quatrocentos e dezenove filhos legitimos e duzentos e vinte e cinco filhos illegitimos.

Em Guaratinguetá, o berço saudoso presidente Rodrigues Alves, no anno de 1915, realizaram-se duzentos e treze casamentos religiosos e cento e sessenta casamentos civis. Em 1920: cento e noventa e nove casamentos religiosos e duzentos e cincoenta e dois casamentos civis. Em 1929: duzentos e sessenta e dois casamentos religiosos e cento e dezenove casamentos civis. Em 1930: cento e setenta e tres casamentos religiosos e oitenta e sete casamentos civis.

Em consequencia, nos Registos Civis de Guaratinguetá apparecem em 1920: seiscentos e vinte e sete filhos legitimos e quatrocentos e vinte e um filhos illegitimos. Em 1928: seiscentos e quarenta e seis filhos legitimos e quatrocentos e setenta e quatro filhos illegitimos. Em 1929: seiscentos e dezoito filhos legitimos e quatrocentos e vinte e dois illegitimos. Em 1930: quinhentos e quarenta e um filhos legitimos e quatrocentos e seis illegitimos.

Em Taubaté, a séde do bispado, realizaram-se em 1915: cento e vinte e nove casamentos religiosos e oitenta e sete casamentos civis. Em 1920: cento e noventa e tres casamentos religiosos e cento e quarenta e sete civis. Em 1929: duzentos e trinta e oito religiosos e cento e cincoenta e tres civis. Em 1930: cento e oitenta e oito religiosos e cento e dezenove civis. Em consequencia foram registados em Taubaté em 1920: seiscentos e oitenta e cinco filhos legitimos e duzentos e quinze filhos illegitimos. Em 1929: setecentos e sessenta e sete filhos legitimos e duzentos e trinta e seis illegitimos. Em 1930: setecentos e tres filhos legitimos e cento e oitenta e um filhos illegitimos.

Em Lorena antiga e civilizada cidade, foram celebrados em 1915 cento e vinte e oito casamentos religiosos e setenta e dois casamentos civis. Em 1920: cento e dezesete religiosos e cincoenta e tres civis. Em 1929: noventa e tres religiosos e sessenta e nove civis. Em 1930: noventa e sete religiosos e cincoenta e um civis. As estatisticas dos tres ultimos annos que vivemos examinando dão para Lorena, em 1928: trezentos e cincoenta e um filhos legitimos e cento e vinte e sete filhos illegitimos. Em 1929: trezentos e sessenta e oito legitimos e cento e quarenta e um illegitimos. Em 1930: trezentos e sessenta e um legitimos e cento e quarenta e sete illegitimos.

Poderia citar estatisticas de outras zonas do Estado e lembrar mesmo o caso de Lagoinha onde de 1927 a 1929 o numero de filhos illegitimos foi sempre maior do que o dos filhos legitimos.

As estatisticas de que me servi referem-se todas ao Estado de S. Paulo, e a zona pontilhada de cidades civilizadas.

Poderia apontar estatisticas officiaes de muitos Estados da Federação confirmando de maneira mais impressionante ainda a existencia do grave problema social.

Eis, senhores constituintes a realidade brasileira. Trata-se de um problema sério que deve ser resolvido. Para solucional-o é preciso que os senhores constituintes approvem a emenda que vae ser votada.

Ao concluir a sua formosa oração, que foi ouvida com a costumada attenção e deferencia que lhe tributa a Assembléa, o sr. José Carlos de Macedo Soares foi muito cumprimentado.

OUTROS ORADORES

O sr. Delfim Moreira, primeiro signatario da emenda 548 fala apoiando a emenda do sr. Adroaldo Costa. Tambem o sr. Guaracy da Silveira aceita a emenda, resalvando o preparo do processo perante a autoridade civil..

UM CONTRA

O sr. Martins Veras pede a palavra e faz um vibrante discurso contrario á emenda mosaico. O plenario agita-se. Trocam-se apartes, sendo o orador fortemente atropelado mas revidando sempre com energia, sobretudo ao sr. Irineu Joffily, a quem responde com vantagem. Num dado momento, como o orador não pudesse proseguir em sua oração, devido aos apartes, o sr. Antonio Carlos faz "blague":

— Convido os aparteantes, illustres juristas na sua maioria, a não concorrerem para essa verdadeira espoliação do tempo do orador...

A Assembléa ri, mas o tumulto não pára, tendo o presidente necessidade de ameaçar com a suspensão da sessão para

(Continua na 3ª pagina.)

Gipsum
para dentição das crianças

Como Está Redigido o Decreto Que Concede Amnistia Ampla

PODERÃO VOLTAR A'S FILEIRAS TODOS OS MILITARES ENVOLVIDOS NO MOVIMENTO REVOLUCIONARIO DE S. PAULO — NÃO E' PERMITTIDO RECLAMAÇÃO JUDICIARIA OU ADMINISTRATIVA DE VENCIMENTOS ATRASADOS OU DE SUAS DIFFERENÇAS, SEJA QUAL FOR O FUNDAMENTO

O Decreto Considera Insubsistentes as Decisões dos Tribunaes de Excepção

O decreto do chefe do Governo Provisorio que concede amnistia ampla aos implicados no movimento de 1932 está redigido nos seguintes termos:

O chefe do Governo Provisorio da Republica dos Estados Unidos do Brasil, usando das suas attribuições, e

Considerando que o acto de amnistia realiza, neste momento, uma aspiração nacional;

Considerando que não mais subsistem as razões determinantes das providencias de excepção autorizadas pelo Decreto n.º 22 194 de 9 de dezembro de 1932;

Considerando que, nos termos do Decreto n.º 20.558 de 23 de outubro de 1931, já foram amnistiados os civis e militares, implicados em movimentos sediciosos occorridos no paiz, desde 24 de outubro de 1930 até aquella data;

DECRETA:

Art. 1.º — Ficam revogados o decreto n.º 22.194 de 9 de dezembro de 1932 e as medidas determinadas com fundamento nas suas disposições.

Art. 2.º — São isentos de toda responsabilidade os participantes do surto revolucionario verificado em São Paulo, aos 9 de julho de 1932, e suas ramificações em outros Estados.

Paragr. Unico — Comprehende-se nesta isenção qualquer outro crime politico e os que lhe forem connexos, praticados até esta data.

Art. 3.º — São declarados insubsistentes as decisões da justiça de excepção. (Tribunal Especial, juntas de Sancções e Commissão de Correição Administrativa), instituida pelo Governo Provisorio na Capital da Republica e nos Estados.

Paragr. Unico — Os respectivos processos serão archivados, salvo os em que foram apurados crimes communs ou de natureza funccional, os quaes deverão

Sr. Getulio Vargas

ser remettidos á justiça competente.

Art. 4.º — Os militares comprehendidos neste decreto poderão reverter aos seus postos, observado o mesmo procedimento seguido para a reinclusão dos capitães e tenentes envolvidos no referido movimento armado.

Art. 5.º — Os funccionarios civis terão tambem direitos ao aproveitamento nos mesmos cargos ou cargos semelhantes, á medida que occorrerem vagas e mediante revisão opportuna de cada caso, procedida por uma ou mais commissões especiaes, de nomeação do presidente da Republica, as quaes considerarão es respectivas reclamações.

Art. 6.º — Não será admissivel reclamação, judiciaria ou administrativa, de vencimentos atrazados ou de suas differenças, ou de indemnizações, seja qual fôr o fundamento.

Art. 7.º — Este decreto entrará em vigor, em todo o territorio nacional, na presente data, e será communicado, por telegramma, aos interventores, nos Estados.

Art. 8.º — Revogam-se as disposições em contrario.

Rio de Janeiro 28 de maio de 1934. 113.º da Independencia e 46.º da Republica.

(aa) — **Getulio Vargas, Francisco Antunes Maciel, Pedro Aurelio de Góes Monteiro, Protogenes Pereira Guimarães, Felix de Barros Cavalcanti de Lacerda, José Americo de Almeida, Oswaldo Aranha, Juarez do Nascimento Fernandes Tavora, Joaquim Pedro Salgado Filho e Washington Ferreira Pires.**

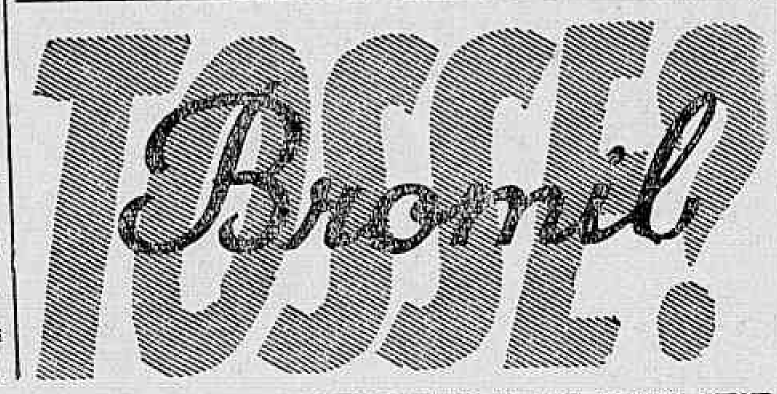

MOVIMENTA-SE O PARTIDO POPULAR RADICAL

A CARAVANA VISITOU O MUNICIPIO DE RIO BONITO E O DISTRICTO DE TANGUA'

Realizou-se, domingo ultimo, a projectada visita ao municipio de Rio Bonito e ao districto de Tanguá, em Itaborahy, da caravana do Partido Popular Radical, dirigida pelos deputados José Eduardo de Macedo Soares e Lemgruber Filho. Os caravaneiros foram festivamente recebidos na cidade de Rio Bonito, tendo se dirigido á residencia do prestigioso politico Augusto de Magalhães Mello, onde se realizou importante reunião, a que compareceram, entre muitas outras, as seguintes pessoas: Manoel Souto Souza, Norberto Pereira Muniz, Adelino Lopes Estrella, Manoel Lopes de Azevedo, José Martins Souza Filho, Verissimo Martins de Souza, José Dias da Silveira, Anisio Antunes de Figueiredo, Francisco Pereira dos Santos, Fortunato Antunes de Figueiredo, Clodomiro Silos de Marins, Serafim Cardoso Souza Araujo, Epiphanio Antonio da Fonseca, Antonio Ferreira Borges Junior, Sebastião Duarte Nobrega, Alberico Gomes Ferreira, Evaristo Goulart de Oliveira, Evaristo A. Quintanilha, Julio Martins de Souza, Manoel Ignacio Pereira, por si e por Anisio Antunes Figueiredo Filho e Manoel Antunes de Figueiredo, Henrique Guilherme Herdy, por si e por José de Senna Ribeiro, José Motta Mendonça, Admario Alves de Mendonça, Gabriel V. Fernandes, Emilio Pereira de Figueiredo Filho, Riovaldo Pereira de Figueiredo, Joaquim Paulo de Aguiar, major Eugenio Dias P. de Figueiredo, Theotonio Antunes de Queiroz, Arthur Altunes de Figueiredo, Antonio Alves de Figueiredo, Abilio Pereira de Figueiredo, José Pereira de Figueiredo Filho, Emilio Pereira de Figueiredo Filho, Nilo de Assis Moreira, Manoel Cesario de Marins Filho, Deocacino de Assis Moreira, Bertino M. de Mello, Chrysantho de Assis Moreira, Reginaldo Carvalho, N. José da Cruz, Antonio Pereira de Faria, Porphyrio Ernesto Mendonça, Carlindo Cardoso de Mello, Pedro de Magalhães Mello, Nilo Queiroz, Ernesto José Gonçalves e Francisco Moreira de Araujo. Além dos referidos politicos, achavam-se presentes os demais membros da caravana, os drs. João Brandão Junior, Heitor Collet, Ruy de Almeida, Jayme de Figueiredo, Edgard de Almeida, Trovão de Campos, Clovis Rodrigues, Olyntho de Castro, Roberto Pereira dos Santos, cel. Antonio Leal, coronel

Sr. Augusto Magalhães Mello

João Brandão, Octavio Brandão, coronel Leopoldo Fróes, Orlando Nunes e Aldevrando Porto. Em nome dos politicos radicaes do municipio, saudou a caravana, na pessoa do deputado José Eduardo de Macedo Soares, o advogado Admario de Mendonça, proferindo eloquente discurso. Em brilhante improviso, agradeceu o deputado Lemgruber Filho. Em seguida, usou da palavra o jornalista Macedo Soares, que proferiu impressionante oração, entrecortada de applausos pela numerosa assistencia. Finalmente, falaram os drs. Jayme de Figueiredo e Roberto Pereira dos Santos, tendo sido muito apreciados os seus discursos. Antes da partida, o deputado Lemgrugruber filho leu os nomes designados para os directorios no municipio. Directorio Municipal: Augusto de Magalhães Mello, major Antonio Alexandre Ferreira, Antonio Ferreira Borges Junior, major Eugenio Dias Pinto de Figueiredo, dr. Roberto Pereira dos Santos, Nicolau Marcellino Sobrinho e Porphyrio Ernesto de Mendonça. Directorio do 1º districto: Alipio Rodrigues da Silva, tenente Claudionor Nunes dos Santos, Eloy Lopes Estrella, Francisco Pereira dos Santos, Henrique Guilherme Herdy, José Dias da Silveira e Nilo Quintanilha. Directorio do 2º districto: Antonio Antunes de Figueiredo, Antonio José de Castro, Bertino Moraes de Mello, Emilio Pereira de Figueiredo Filho, Francisco Moreira de Araujo, Ignacio José da Silva e José Motta de Mendonça.

No Syndicato dos Bancarios

UMA IMPORTANTE CONFERENCIA DO PROFESSOR LEONIDAS DE REZENDE

Realiza-se hoje, 29 terça-feira, ás 20 horas, no Syndicato Brasileiro de Bancarios, á Av. Rio Branco, 133-4º a quarta e ultima conferencia da série do presente mez, promovida pelo Centro Bancario de Cultura Social.

O dr. Leonidas de Rezende, professor cathedratico da Economia Politica e Finanças da Faculdade de Direito, dissertará sobre o thema:

Os bancarios, estudantes e trabalhadores em geral acham-se convidados a ouvir a palavra erudita do nosso mestre da sciencia economica. A entrada é franca.

Curso Nênê Baroukel

Realiza-se, hoje, terça-feira, 29, ás 4 1|2 horas no Curso Nenê Baroukel, uma audição de poesias do escriptor e poeta Berilo Neves, que fará uma interessante palestra. A sra. Baroukel Fortes dirá "Oração", do conhecido intellectual.

O Relogio de Parede Desappareceu

O sr. Theodosio Senna reside com sua familia na casa n. 40 da rua da Lapa.

Na manhã de hontem, um ladrão "descuidista", penetrou na casa e carregou com o relogio de parede.

Mais tarde o sr. Senna, verificou o furto, correu á delegacia do 6º districto e apresentou queixa.

Quando Soltava Bombas

O menor José Maria de Barros, de 15 annos, residente á rua Oliveira Bastos n. 43, entretinha-se em soltar bombas.

Em dado momento, uma das bombas explodiu inesperadamente, produzindo-lhe queimaduras na região abdominal e coxas.

DR. JOSÉ DE ALBUQUERQUE
Doenças sexuaes do homem
Diagnostico causal e tratamento da
IMPOTENCIA EM MOÇO
... 7 de Setembro, 227 ...

A "CIDADE LUZ"

Uma Grandiosa Iniciativa Para Solução do Problema da Mendicancia e do Desemprego

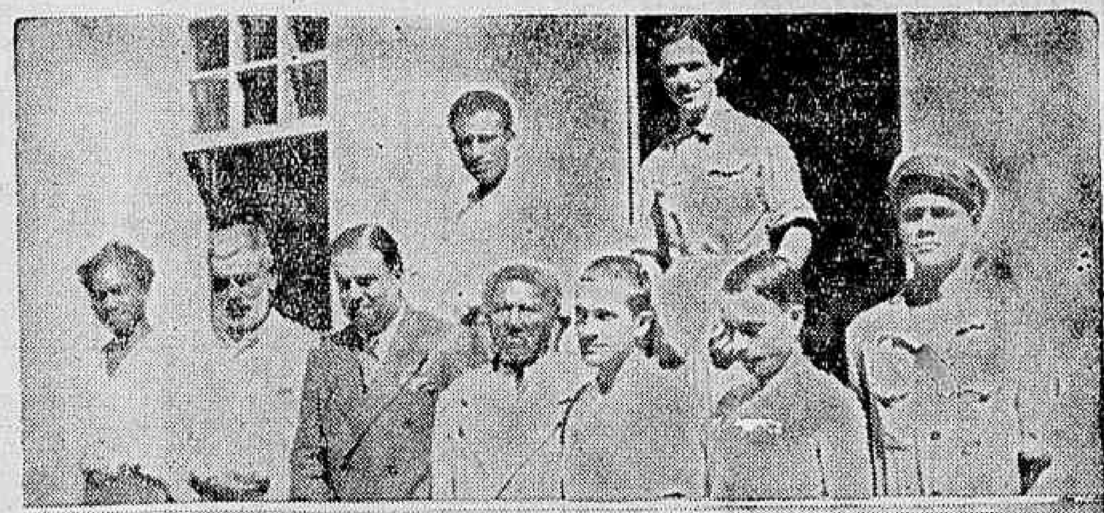

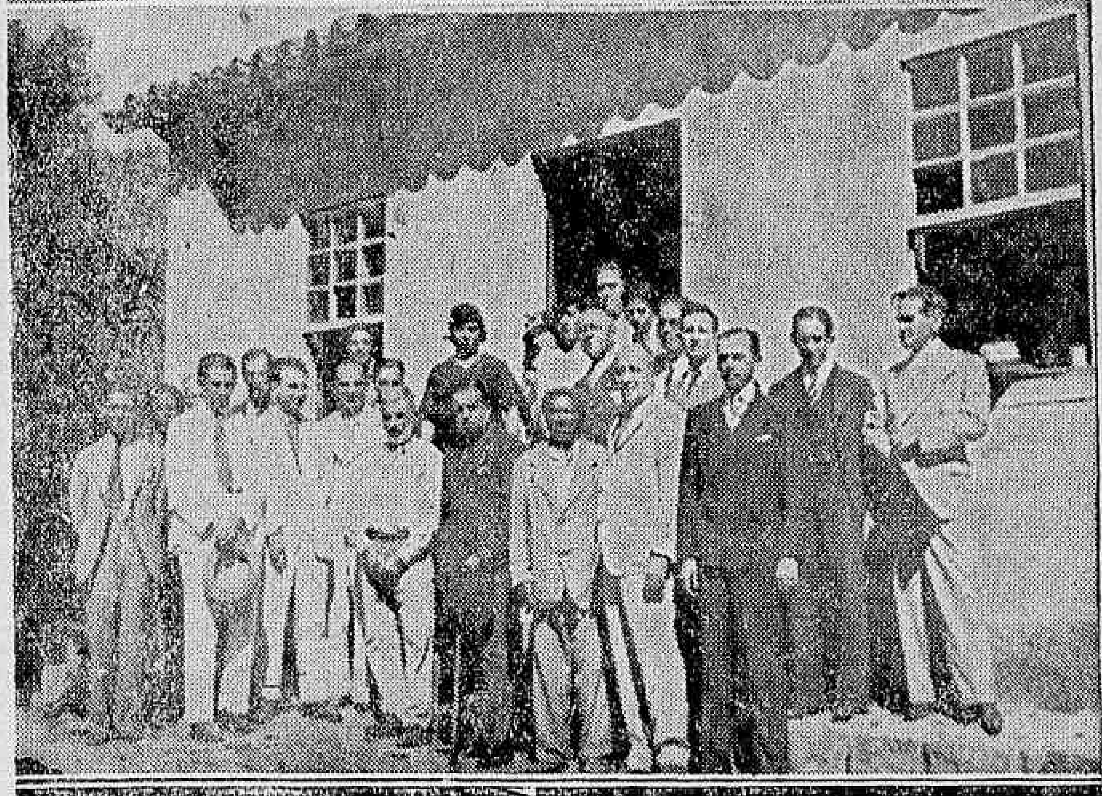

Dois aspectos colhidos hontem na Cidade Luz, por occasião da visita dos jornalistas

O problema da mendicancia e dos desempregados ainda não encontrou uma solução por parte dos nossos governantes. Todas as tentativas têm sido infructiferas. Agora, entretanto, um numeroso grupo de pessoas da nossa alta sociedade acaba de tomar a iniciativa de construir em Guaratiba um grande centro de hospitalização e trabalho, sob moldes que o tornarão um dos maiores do mundo. O que representa essa iniciativa, os leitores verão pelos dados abaixo, que nos forneceu um dos seus directores:

SUA FINALIDADE

Além da que consta acima, amparar e fazer retornar á sociedade em condições moraes e physicas, os individuos postos á margem pelos incidentes da vida.

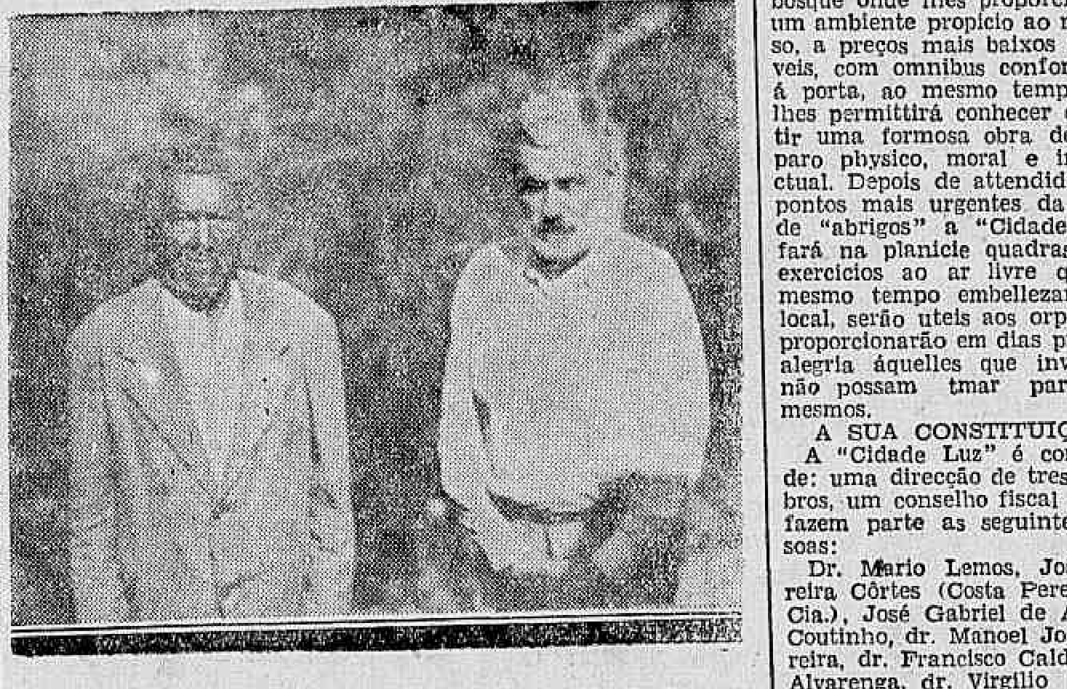

Os dois primeiros mendigos recolhidos á Cidade Luz

DO SEU DESENVOLVIMENTO

De inicio a sociedade aceitará asylados do sexo masculino e adultos, que possam produzir algum trabalho, afim de que quanto possivel, sejam elles os obreiros do seu proprio abrigo e, futuramente para aquelles que são victimas de maior invalidez. A "Cidade Luz" procurará fazer com que nenhum dos seus abrigados seja um invalido absoluto, salvo casos raros, a exemplo de certos institutos da Suissa onde são aproveitados cégos, coxos, pernetas, manetas, etc., por meio de apparelhos e machinas apropriados e funcções compativeis com os diversos casos de invalidez.

PARA A EXECUÇÃO DO PROGRAMMA

Será iniciada a fabricação de tijolos, manilhas e telhas, dentro da "Cidade Luz" onde existe saibro, barro e tabatinga apropriados áquelles fins aproveitando-se o mais possivel o trabalho dos abrigados. De futuro essas industrias serão desenvolvidas de fórma a constituirem fonte de receita para a obra. Intensificar-se-á o cultivo da bananeira, laranjeira, horta e flores como fonte de receita e opportunamente outras modalidades de agricultura e industria com fins educacionaes. Serão captadas as aguas da propriedade para a producção de luz. Para a execução proveitosa desta parte será criado um Conselho Technico Orientador das Artes e Officios, o qual será composto por pessoas ou firmas representando cada um dos diversos ramos da actividade humana e que queiram prestar o seu concurso á obra, presidindo e auxiliando a installação das officinas e parques agricolas necessarios, uns para serviços internos, outros para receita e todos para aprendizado dos asylados.

PARA A MANUTENÇÃO

Espera a "Cidade Luz" da bôa vontade da nossa população que subscrevam como socios contribuintes as nossas propostas; que nos envie tudo aquillo que nos possa ser util e que muitas vezes se encontra encostado nas nossas casas, como seja: moveis usados, mesmo quebrados que ainda possam ser reparados, louças e talheres descasados, roupas, retalhos, materiaes de construcção, mesmo de demolições ou usados, caixotes e madeira em geral e qualquer coisa que possa ser aproveitada.

DO PONTO DE VISTA TURISTICO

A propriedade onde se inicia a "Cidade Luz" tem uma área de 1.091.000 m. (um milhão e noventa um mil metros quadrados) de terras ferteis matto denso que beneficiado será um formoso bosque, possue varias nacentes dagua, tem ao centro uma ampla planicie e é circundada por uma orla de serras que tem a fórma de uma "ferradura" sendo os seus limites pelas vertentes das mesmas, o que a torna naturalmente cercada; da meia encosta dessas serras se divisa o Oceano Atlantico sendo pois um optimo clima e de lindos panoramas entre as serras e o mar. A "Cidade Luz" offerece desde já á visitação publica os terrenos em que se encontra situada sendo que muito breve constituirá um grande prazer realizar ali, "pic-nics" á sombra de suas arvores, sob o murmurio de suas fontes e sob o aspecto encantador que offertarão aos nossos sentidos os melhoramentos que ali se vão introduzir. A "Cidade Luz" construirá uma colonia de férias para familias sobre um outeiro á entrada da propriedade, local completamente isolado do restante em razão de sua situação topographica, com bella vista sobre o mar, em pleno bosque onde lhes proporcionará um ambiente propicio ao repouso, a preços mais baixos possiveis, com omnibus confortaveis á porta, ao mesmo tempo que lhes permittirá conhecer e sentir uma formosa obra de amparo physico, moral e intellectual. Depois de attendidos os pontos mais urgentes da parte de "abrigos" a "Cidade Luz" fará na planicie quadras para exercicios ao ar livre que ao mesmo tempo embellezarão o local, serão uteis aos orphãos e proporcionarão em dias proprios alegria áquelles que invalidos, não possam tmar parte nos mesmos.

A SUA CONSTITUIÇÃO

A "Cidade Luz" é composta de: uma direcção de tres membros, um conselho fiscal de que fazem parte as seguintes pessoas:

Dr. Mario Lemos, João Pereira Côrtes (Costa Pereira & Cia.), José Gabriel de Azevedo Coutinho, dr. Manoel José Ferreira, dr. Francisco Caldeira de Alvarenga, dr. Virgilio Coelho Duarte (Policia Interventor). (Este conselho poderá ser augmentado de accordo com os interesses crescentes da "Cidade Luz").

De um Corpo de Projeção de numero illimitado, de que fazem parte as seguintes pessoas:

Dr. Ciro Romano Farina, dr. Adolpho Gollcher (Secretario da Superintendencia da Cia. Telephonica Brasileira), Ayres de Andrade (Ayres Andrade & Cia.), José Rosas (J. Rosas & Cia.), José Lopes (Perfumaria Lopes), Pedro Rodrigues Peres (Rodrigues Peres & Cia.). Eduardo Barbosa (Casa River). João Afonso Soares (F. Jorge de Oliveira & Cia.), Avelino Mesquita (Ferreira Souto & Cia.), Americo Martins de Oliveira (J. A. de Oliveira & Cia.), Luiz Carlos Reis (Galvão Reis & Cia.), Pedro Barbosa (Redactor do "Triangulo"), Horacio de Oliveira e Castro, dr. Manoel Caldeira de Alvarenga, Raul Monteiro Guimarães (Moinho da Luz), William Gregory (Moinho Inglez), major Antonio Joaquim da Silva Telles (A. J. Silva Telles), José Vivacqua (Vivacqua Vieira S/A.), Helofernes Castro, Carlos de Almeida e Silva, dr. Diomedes de Figueiredo Moraes, Humberto Corrêa de Sá (Casa Pratt), B. Pereira (Cedofeita), commandante Antonio Macedo, José de Souza (Terra & Irmão), dr. Julio Cezario de Mello, José Alves da Cruz Rios.

De um Corpo de Cooperadores de numero illimitado do qual farão parte todos aquelles que queiram concorrer com o seu esforço para o desenvolvimento da "Cidade Luz".

Movimentada a Sessão de Hontem da Assembléa

(Continuação da 2ª pagina.)

que voltasse a ordem. Depois disso falou o sr. Lycurgo Leite, com brilho, a favor da emenda.

O PAE DA CRIANÇA...

Por ultimo falou o sr. Adroaldo Costa, autor da emenda inedita nos annaes da votação do projecto actual da Constituição, por ter apparecido só agora... O deputado gaucho é um orador de flamma. Sobretudo quando defende a sua fé. E, ainda hontem, registou mais uma victoria. Seu discurso — erudito e cheio de considerações opportunas — impressionou bem a Assembléa. A emenda foi a seguir approvada por maioria esmagadora.

A EDUCAÇÃO

Iniciada a votação do capitulo sobre a Educação, animou-se o plenario e muito mais as galerias.

O sr. Henrique Dodsworth é o primeiro a falar.

As galerias cheias de jovens alumnas applaudem calorosamente o deputado carioca o que leva o sr. Lino Machado a murmurar, de olhos no céo:

— Que linda a claque do Henriquinho!

Mas as manifestações das galerias tornam-se tão intensas que o sr. Antonio Carlos — homem já maior de sessenta annos! — ameaça de as mandar evacuar.

E' nesse ambiente que o sr. Henrique Dodsworth pronuncia o seu discurso em defesa da permanencia do ensino secundario sob o controle do governo federal.

FALA O SR. ARRUDA FALCÃO

O sr. Arruda Falcão pede a palavra e a Assembléa movimenta-se para ouvir o illustre representante de Pernambuco.

O orador começa o seu interessante discurso alludindo á significação que tem entre os grandes problemas brasileiros aquelle da educação.

Alarga, logo após, o conceito, para mostrar o apreço que elle tem merecido de todos os povos, citando a proposito phrases de Washington e de Jefferson, enquadrando o progresso e o esplendor das democracias dentro das excellencias da cultura dos povos que as pratiquem.

Ouvido em ambiente de apreço, o sr. Arruda Falcão, prosegue com eloquencia, nas suas considerações sobre o que representa para a unidade nacional a adopção de um systema educativo uniforme, tendo phrases de exaltação patriotica e de accentuada belleza moral.

Advertido pelo presidente do termino do seu tempo, o orador é obrigado a concluir a sua oração que impressionou favoravelmente a Assembléa.

OUTROS ORADORES

A seguir falaram o sr. Leitão da Cunha, que leu o dispositivo que, a seu vêr, resolve em definitivo o assumpto, e Prado Kelly, que demonstrou o sentido exacto de sua emenda, que não tinha nem podia ter as intenções daquelles que a tentaram desfigurar.

Foi approvado pela Assembléa o dispositivo já assentado na coordenação dos leaderes e que equivale á quasi manutenção do stato quo anterior.

É SEMPRE ASSIM...

O material rodante da poderosa empresa canadense Light and Power é digno de lastima.

Só quem se serve dos seus bondes é que póde avaliar o pessimo estado em que se encontra a maioria dos bondes e pessima conservação de alguns trechos de linha.

Os desastres em virtude daquelles factos são communs.

Ainda hontem, na praça da Republica esquina da rua Senador Euzebio, occorreu o descarrilamento de um bonde, devido o máo estado em que se encontra a agulha ali existente.

O bonde da linha Caju' n. 553, levando o reboque numero 1.372, ao passar pela agulha mencionada, este saltou da linha.

Arrastado pelo carro motor, devido ao choque, foi atirado ao sólo, o passageiro José Maria Vieira, residente á rua Visconde de Itauna n. 581, que em consequencia da quéda, ficou com o pé esquerdo fracturado.

A victima foi soccorrida pela Assistencia, sendo internada no Hospital de Prompto Soccorro.

O motorneiro foi detido pela policia do 14º districto.

.QUEM PERDEU?.

A nossa leitora Albertina de Almeida enviou-nos pelo Correio uma certidão de nascimento do sr. Elizeu José Maria, que foi por esta senhora encontrada no trem que partiu no dia 24 do corrente, da garé D. Pedro II, á 16 e 25 minutos com destino a Deodoro.

Este documento está em nossa redacção ao dispôr do seu legitimo dono.

DUARTINA
para o estomago e calmante

A Homenagem ao General Góes Monteiro

O ESPECTACULO DA TARDE DE HOJE NO THEATRO JOÃO CAETANO

General Góes Monteiro

Deverá realizar-se, hoje, ás 16 horas, no theatro João Caetano, a homenagem que os amigos do general Góes Monteiro vão fazer-lhe. Certamente essa tarde artistica alcançará grande successo dado o elevado numero de artistas de confirmado valor no theatro nacional que já se comprometteram a comparecer.

Dentre elles: Petra de Barros, Custodio Mesquita, Carolina Cardoso de Menezes, Léo Villar, Herne Cordovil, Pereira Filho, Ruben Bergmann, Nonô, Jayme Villar, Murillo Caldas, Luiz Barbosa, Lamartine Babo, Laís Arêda, Carmen Novarro, Odette Pinagé, Clotilde Dorby, Antonio Barbosa, Arthur Costa, Odaléa, Dyrce Baptista Junior, Manoel Araujo, Milton Amaral, Zéca Ivo, Attila Godinho, Altamiro Godinho, Eduardo Santos, Heitor Catumby, Olga Navarro, Appolo Corrêa, Ildefonso Morat, Manoel de Lima, Elvira Pires e outros.

A parte lyrica estará a cargo dos grandes artistas patricios: Reis e Silva e sra. Carmen Gomes, que cantarão, entre outros, trechos da opera "Guarany".

Tres bandas de musica abrilhantarão a homenagem.

O poeta Carlos Cavaco deverá fazer uso da palavra em nome da commissão.

SANAGRIPPE
PARA INFLUENZA

RECREATIVAS

LORD CLUB

Os "Granadeiros" da Guarda Vermelha deram, sabbado ultimo, conforme annunciaram, uma "Noite Maravilhosa" aos associados e convivas que encheram o lindo salão do Lord Club.

A festa dos Granadeiros foi victoriosa não só pela grande concurrencia que teve, mas, muito especialmente, pela selecção e alegria que a caracterizaram.

PENHA CLUB

As rodas recreativas da cidade aguardam com viva ansiedade a realização do Grande Concurso de Fox, que se vae effectuar no proximo domingo, no vasto e confortavel salão deste antigo gremio leopoldinense.

Esse certame, que será em meio dum chá-dansante, offerecido pela popular casa de calçados "A Cedofeita", tem como jury uma commissão de professores de dansa, o que garante o seu exito.

CASO DO SARGENTO

A festa que os cabos eleitoraes e admiradores da senhorinha Mercedes Portella levaram a effeito ante-hontem, embora não apanhasse uma assistencia muito numerosa, teve, comtudo, um transcorrer alegre e animado.

Muitas das suas concurrentes, num gesto louvavel e bonito, compareceram á essa reunião, para levarem suas felicitações á homenageada. Lá vimos a Iracy da Piedade, candidata do Parasitas de Ramos; Lucy Maduro, do Resistentes de Ramos; Ironi Faria, do Caprichosos do Cattete; Palmyra de Souza, do Gremio Progresso Leopoldinense, e a menina Wanda, representando a senhorinha Marinette de Andrade, da Flor do Abacate.

Os proprietarios da casa "A Cedofeita", que patrocina a candidatura da moça homenageada, reuniram os chronistas presentes, offerecendo-lhes uma lauta mesa de bebidas. Por essa occasião falou um dos dirigentes daquelle estabelecimento, que agradeceu a cessão do salão á Casa do Sargento e saudou a imprensa. O nosso collega Oliveira Herencio agradeceu em nome dos jornalistas.

O GRANDE "REVEILLON" DA CASERNA EGYPCIANA NO DIA 31

Está despertando grande enthusiasmo nas rodas recreativas da cidade o grande "reveillon" intitulado "Uma noite no Cairo", festa esta toda a caracter egypciano. Um valioso programma foi organizado com o concurso de João Petra de Barros, Murillo Caldas, Luiz Barbosa Sylvio Pinto, Armando Nascimento, Nair Alves, Dina Marques Carmen Novarro, Jayme Vogeler, Pereira Filho e outros.

CIGARRA CLUB

Foi muito concorrida a festa de sabbado no Cigarra Club, commemorando o anniversario do seu presidente A. Pericles Bruno.

Uma boa jazz incrementou as dansas, além do conjunto typico do popular musicista Benedicto Lacerda, trazendo os convivas em franca alegria.

Aos representantes da imprensa os dirigentes do club offereceram um saboroso leitão á brasileira.

DUAS POR DIA

A candidata do Flor do Abacate á "Rainha do Carnaval", não podendo comparecer á festa da senhorinha Mercedes Portella, se fez representar pela menina Wanda. O Fernando, do "Jornal do Brasil", logo que soube, disse ao Tupan:

— Tá certo! A candidata não pode vir "manda"... a "Wanda"...

O Figueiredo perguntou ao Rodrigues, hontem, á tarde:

— Mas, afinal, ha uma "forte corrente" ou uma corrente do "forte" contra a Iracy?

INVERNO
VENDA DO FRIO
ROUPAS DE CREANÇA
ARTIGOS PARA HOMENS
PEÇAM CATALOGO
EM DISTRIBUIÇÃO
O PAVILHÃO
RUA DO OUVIDOR, 103

RADIO OFFICINA
AVILA
concertos de radios; automovel proprio para attender dia e noite — Tel. 2-4123
RUA REZENDE, 70

PHYMATOSAN
AGE
COM SEGURANÇA
NA
FRAQUEZA PULMONAR

AUTOMOVEL — Vende-se Whippet, quatro cylindros, ultimo typo, double-phaeton, optimo estado de conservação; ver e tratar á rua S. Francisco Xavier n.º 121, com o sr. Carlos.

FORMIGUINHAS CASEIRAS
Só desapparecem com o uso do unico producto liquido que attrae e extermina as formiguinhas caseiras e toda especie de baratas.
"BARAFORMIGA 31"
Drog. Baptista 1º de Março, 10
Vidro 3$., pelo correio, 5$.

Sociedade Beneficente dos Empregados da Caixa Economica

Realizou-se hontem, conforme editaes publicados, a assembléa geral da Sociedade Beneficente dos Empregados da Caixa Economica do Rio de Janeiro, para eleição do seis membros do Conselho Administrativo daquella instituição, vagos por effeito de renuncia.

Os trabalhos correrão na melhor ordem e harmonia entre os associados, que em grande numero accorreram ás Associação dos Funccionarios Publicos Civis, cuja séde foi gentilmente cedida pelo exmo. sr. dr. Edmundo Muniz Barreto, para aquelle fim.

Assim foram eleitos directores os srs.: Diniz Affonso Rodrigues da Silva Junior Oscar Antonio de Azevedo e João Nilo de Souza e Almeida (renunciantes); dr. Octavio Ribeiro de Macedo Soares, Adel Maria de Figueiredo e Pedro Adoincula da Silveira (novos).

Um Estivador Morto Por Um Auto

Em frente ao armazem nº 4 do Cáes do Porto, um automovel, que passava em vertiginosa correria, colheu o estivador Monclaro Francisco dos Santos, casado, de 33 annos, atirando-o a grande distancia.

O infeliz que recebeu graves ferimentos pelo corpo, foi soccorrido pela Assistencia e internado no Hospital do Prompto Soccorro.

Não resistindo á gravidade dos ferimentos recebidos, o infeliz veio a fallecer, sendo o seu cadaver recolhido ao Necrotrio do Instituto Medico Legal.

A policia do 2º districto, abriu inquerito para apurar o numero do automovel causador do desastre.

CERA Dr. LUSTOSA
Passa a DÔR DE DENTES
EM 5 MINUTOS

Teve Azar...

O larapio Valentim Cardoso, de 33 annos, residente á rua Monte Alverne n. 13, premeditou um assalto ao apartamento do sr. Alcides Borges, situado no terceiro andar da casa de aposentos da rua Ubaldino do Amaral n. 13-B.

No momento em que Valentim procurava arrombar a porta do appartamento foi presentido por um empregado, que deu alarme, sendo o ladrão preso e levado para á delegacia do 12º districto.

Na delegacia da avenida Mem de Sá, o meliante foi autuado em flagrante e recolhido ao xadrez.

Privilegios e marcas
Interessa a V. S. qualquer assumpto em referencia ao titulo? — Veja pagina amarella, 178, de 1933 e 119 de 34, do catalogo do telephone, Rio — Sizenando Rodrigues de Almeida.

O PRINCIPE DO ROMANCE
E
A RAINHA DA CANÇÃO!

"Cavalleiro da Triste FIGURA"
VENHAM RIR! LEVE AS CRIANÇAS, MESMO QUE SEJAM AS DO VIZINHO

com
Slim SUMMERVILLE
ANDY DEVINE
SEGUNDA - FEIRA, no
PATHE-PALACIO

RAMON NOVARRO e JEANETTE MAC DONALD numa opereta feita de mil encantos: "O GATO E O VIOLINO" (The Cat and the Fiddle), da METRO. Segunda-feira no Cinema de todo o Rio chic, o PALACIO.

CINEMA

Approxima-se a estréa do "Se eu fosse livre"

Clive Brook, que apparece, com successo, em "Se eu fosse livre"

A RKO Radio produziu "Se eu fosse livre", para mostrar a arte inconfundivel de Irene Dunne, num film forte que é um grito de rebeldia contra os preconceitos que acorrentam a sociedade aos preconceitos que lhe roubem a liberdade e a independencia.

Esse enredo singular que só poderia ser vivido por quem teve talento para animar aquella grande figura d'"A Esquina do eccado" e audacia para agitar a vida daquella formidavel Ann Vickers, suggestiona e fascina, justamente pela ouzadia da sua these e pela maneira, dentro de um papel complexo e difficil, uma criação gloriosa, pela sinceridade com que ella vive a figura dessa mulher superior que a sociedade, por hypocrisia, teimava em não comprehender.

Ella presa a um homem sem escrupulos, sem delle poder libertar-se, gostava de outro homem, tambem nas mesmas amargas contingencias.

E, assim, se desnovela a historia seductora e suggestiva, para nos levar, de emoção em emoção, ao paroxismo.

Com Irene Dunne apparecem, em "Se eu fosse livre", dois galãs queridos e admirados: Clive Brook e Nils Asther, que animam papels de grande emoção.

O Broadway Programma nos mostrará esse primor da RKO Radio, já na segunda-feira que vem.

Arrepiante e sublime!

A LUTA DE RALPH BELLAMY COM UM POLVO FORMIDAVEL, EM HOLOCAUSTO AO AMOR! — AMANHÃ, NO GLORIA.

Uma scena empolgante da soberba pellicula da Columbia que o Gloria estreará amanhã

De um avassalador realismo, graças á tenacidade artistica do director Al Rogell e ao arrojado e estupendo desempenho de todo o seu brilhantissimo "cast" a super-producção "Thesouro do Mar" (Below the sea) da Columbia Pictures, constitue o espectaculo de maior dramaticidade e do mais caracteristico sentido aventureiro, destes ultimos tempos.

Desenvolvendo um thema do celebre autor Jo Swerling — que prima em superar a fantasiosa e talvez prophetica literatura de Julio Verne — esse prodigioso trabalho revela a alma tetrica pittoresc ae multiforme, do fundo do oceano, através de varias sequencias em technicolor, com explicações faladas em portuguez do bom... e, tambem de passagem emocionantes, nunca filmados anteriormente, onde o herói, Ralph Bellamy, sustenta acirrada luta com um verdadeiro e gigantesco polvo, além de encontrar como adversarios outros "specimens" da ferocidade submarina!...

Emfim, desde a apresentação até á ultima photographia, esse extraordinario film empolga a attenção, obrigando-nos a varios "frissons", a instantes de panico, de torcida pela vida dos seus interpretes ou pelo destino do famoso thesouro, perdido no bojo liquido do mar...

A protagonista desse romance, que estará na téla do Gloria a partir de amanhã, é Fay Wray, que, tem como companheiros na acção scenica a Ralph Bellamy, Frederik Vogeding Esther Howard, Trevor Bland, William J. Kelly, Paul Page, etc.

Um notavel trabalho de Clark Gable com Myrna Loy: "Alma de medico"

A seguir de "O Gato e o Violino", ou seja, dia 18, o Palacio apresentará "Alma de Medico" (Men In White), um notavel trabalho do Clark Gable com Myrna Loy, cujo successo nos Estados Unidos tem sido immenso.

O film é dirigido por Richard Boleslavsky.

ELIZABETH BERGNER, A DUSE DO CINEMA, E SUA REVELAÇÃO EM "CATHARINA, A GRANDE"

A corrente temporada cinematographica tem sido prodiga em revelações: diversos tem sido os artistas de ambos os sexos que desde março, apparecem ao nosso publico, e a United, mesmo, já nos deu um delles, a ser collocado entre os de maior merecimento: Charles Laughton, que embora já tivesse apparecido, só em "Os Amores de Henrique VIII" encontrou a "chance" capaz de revelal-o sufficientemente dentro das proporções de seu merito artistico.

Agora, ainda a United vae desvendar o inedito de outra grande revolução, como aquella, tambem européa, mas cuja projecção já se fez sentir em toda a America do Norte: será, desta vez, Elizabeth Bergner, a quem a critica mais severa norte-americana classificou de "Sarah Bernhardt da téla", e a ingleza, por sua vez, cognominou — "a Duse do Cinema".

Douglas Fairbanks Jr. o genial interprete de "CATHARINA, A GRANDE" que estará no proximo dia 6, no Gloria

Se Elizabeth Bergner corresponde, realmente, á consagração desses criticos, que não usam de "pannos quentes" nem condescendencias, o publico e tambem os criticos cariocas o poderão dizer quando, dia 6 do mez vindouro, a United Artists tiver iniciado o desfile dos "campeões" de suas Olympiadas, no Gloria, com a estréa de "Catharina, a Grande", producção da London Film e realizada pelo mesmo emprehendedor de "Henrique VIII", Alexander Korda.

Mas não devemos esquecer que o companheiro de Elizabeth Bergner, nessa arrojada jornada de arte, é Douglas Fairbanks Jr., a quem, pela primeira vez, conheceremos vivendo o protagonista de uma grande producção européa. Se Douglas, na phase mais opulenta e invejavel de sua carreira, revela-se, criando Pedro III da Russia, um extraordinario histrião, terno e apaixonado, ciumento e romantico, Elizabeth, por sua vez, mostra a combinação maravilhosa de honestidade, emoção e brilho artisticos...

A noite de arte e elegancia, hontem, no Odeon, com a apresentação de "Modas de 1934"

Finalmente, hontem, ás 8.40 e 10.20, após as sessões communs, ás 2, 8.40 e 5.20, Madame e Mademoiselle tiveram a sua "great night" de arte e elegancia, no Odeon, com o deslumbrante desfille de manequins vivos, apresentados por um "team" maravilhoso composto de lindas jovens, tendo á frente a brilhante artista Déa Selva, gentilmente cedida por Procopio Ferreira.

João Petra de Barros cantou a "Valsa das Sombras" e as toilettes lindissimas vestiram admiravelmente, os lindissimos "modelos".

Depois o film, esse encanto maximo de celluloide, essa profusão de coisas luxuosas e de bom gosto, que transportaram Madame e Mademoiselle a Paris brilhante de espirito, rico de belleza!

A chronica lida por Déa Selva, da autoria de Bastos Tigre, além de explicar á platéa selecta todas as toilettes, ainda deliciou como tudo quanto vem desse fino humorista e consagrado escriptor.

A Orchestra de Napoleão Tavares, acompanhou o desfille, que teve a assistil-o a alta sociedade carioca nas duas sessões de soirée e que honrada com a presença da primeira dama da nação, a exma. sra. Getulio Vargas.

Foi, não ha duvida, uma noite de requintada elegancia, que deixou saudades em todos os presentes.

"Modas de 1934, continuará por toda a semana e com elle o originalissimo Concurso, para a conquista de ricos brindes offerecidos pelo alto commercio.

Parabens, á Cia. Brasileira de Cinemas, á Warner First National e á conhecida ditadora da Moda no Rio, a Casa "A Imperial", que com o notavel desfile de hontem, mais e mais se consagrou como a leader da elegancia.

O primeiro grande film francez que vamos ver é "Fedora"

O primeiro grande film que nos apresentará a nova agremiação franco brasileira que se organizou para fazer vir da França toda a sua grande producção, será "Fedora".

O titulo diz tudo, pois que a obra de Victorien Sardou já se immortalizou no livro, como no palco, e agora entre nós vae ter no cinema os mesmos triumphos que vem alcançando em toda a Europa.

"Fedora", da Paris-France Production, tem a direcção de Louis Gasnier e interpretação principal de Marie Bell, Ernest Ferny e Henry Bosc — e foi realizado nos studios da Paramount, em Saint Maurice.

Esse film grandioso vae ser lançado pelo Pathé Palace.

Os "campeões" apresentam armas!

Os "campeões" das Olympiadas United Artists estão promptos para o desfile.

Já se perfilaram. Já se collocaram em posição de sentido. Já apresentaram armas! O primeiro delles, "Catharina a Grande", desfilará dia 6 de junho, e logo a seguir virão mais tres: "Escandalos Romanos" (Eddie Cantor), "Nana" (Anna Sten) e "Moulin Rouge. (Constance Bennett e Franchot Tone).

"Cavalleiros de triste figura

NA PROXIMA SEMANA NO PATHE' PALACIO SLIM SUMMERVILLE DE CARTOLA E DE CASACA, ATRA'S DE SUA DULCINE'A FUGITIVA

Não é boato. E' a novidade d odia. Slim Summerville, estará no proxima semana no Pathé Palacio, num film revestido de surpresas colossaes.

O estupendo "Magriço", ao lado do gorducho Andy Devine, e o seu inseparavel cavallo deixam a sua fazenda no Oeste e partem para Londres.

E' que Slim estava millionario, e não podia passar sem

aquella linda garota que fugira, deixando-o tonto de amores.

Dinheiro não lhe faltava, e por isso, rumo á aventura. O que succede ao nosso herói em Londres, que embasbacou a alta aristocracia com as suas maluquices, appellidadas generosamente de excentricidades, é indescriptivel, e só mesmo se vendo o film para fazer uma idéa.

O que vale é que está perto o dia de sua estréa — segunda-feira 4 de junho.

Um film endereçado á mulher brasileira

"Duvida que tortura", uma soberba producção da Paramount, com Dorothea Wieck, Alice Brady e Baby Leroy nos principaes papeis.

A grande actriz allemã que iniciou a cadeia dos seus triumphos com "Senhoritas de Uniforme", lhe incorporou um novo élo quando representou essa admiravel "Filha de Maria" que a Cinelandia applaudiu durante a Semana Santa, revela-se agora em toda a pujança dos recursos da sua technica, exteriorizando por modo bem diverso do que fez naquellas duas obras, o grande mar de angustia que lhe enche o coração, com a privação do adorado entezinho que lhe foi roubado.

Um film endereçado á bondosa mulher brasileira, e sobretudo ás mulheres que tem a felicidade de ser mães.

"Idade perigosa", segunda-feira no Imperio

Todos os paes, todas as mães, ahi tem uma tocante e poderosa advertencia. O film nos revela a vida dos menores abandonados, jovens innocentes jovens rebeldes quasi selvagens, verdadeiras legiões sem lar, sem pão, forçados a ociosidade, ao crime, entregues inteiramente aos imprevistos obscuros de seu tragico destino.

Episodio terno e humano, verdadeiro e commovente, provocará lagrimas as mulheres e trará a revolta e indignação no coração de todos os homens.

O genio de William A. Wellman dirigiu o film notavel da Warner First em que Frankie Darro e Dorothy Coonan vivem os seus melhores papeis.

a CASIMIRA... que tiver em cada côrte esta marca

D & C FABRICA AURORA

tem CÔR FIRME e não encolhe

"O homem invisivel"

A que excesso é capaz de chegar um cerebro predisposto ao mal e que tem no corpo... a faculdade de se tornar invisivel!

A obra de mysterio mais sensacional realizada em todos os tempos da cinematographia é sem duvida "O homem invisivel".

Este film e sua acção se referem a um joven chimico que descobre uma formula de se tornar invisivel.

E sua transformação a tal ponto nelle desperta sentimentos maniacos e cruéis, que se entrega a uma série de crimes e assassinatos amparados na impunidade que lhe confere sua invisibilidade.

"O homem invisivel", estréa no Rex, no dia 11 de junho, com este extraordinario elenco: Gloria Stuart, Claude Rains, William Harrigan, Henry Travers, Una O'Connor, Ernst Harvey e outros que concorrem para tornar este film o inegualavel successo que tem sido em toda parte.

Uma grande producção da Ufa: "Danubio dos meus amores"

Scena do film da Ufa com Rose Barsony, "Danubio dos meus amores"

O cinema Alhambra vae exhibir segunda-feira "Danubio dos meus amores", habilmente dirigido pelo director Heinz Hille.

Ha realmente neste celluloide, um encanto de tal maneira communicativo, que o espectador mais exigente, não achará nada que o possa desagradar; além disso todo o film é deliciosamente acompanhado por harmoniosas melodias, que nos transportam a Budapest, a cidade dos sonhos e o berço do romance deste film.

A parte romantica desta producção, está entregue a Rose Barsony e Wolf Albach-Retty, que têem por companheiros, a esplendida dupla, Tibor von Halmay e Karoly Sugar, que se encarregarão de amenizar todas as desharmonias que surgirem entre o par amoroso.

E mais uma vez o "Programma Art" obterá elogios pela optima exhibição desta producção da Ufa.

Nada mais, nada menos...

Que tres optimos films estão sendo preparados pela Fox para seu immediato lançamento, todos elles portadores das melhores credenciaes no mundo cinematographico.

São elles — "Carolina" — (que nada tem a ver com o nosso carnaval) será o primeiro, sendo o mais recente desempenho de Janet Gaynor num verdadeiro mimo romantico, tendo a dirigil-a Henry King, o emulo de Borzage em pelliculas de arte e sentimento.

Com a queridissima "little star" brilham no "cast" de — "Carolina" — a producção "signed by Winfield Sheehan" Lionel Barrymore, Robert Young, Richard Cromwell, Mona Barrie "newcomer" australiana, de rara belleza, Stepin Fetchit (o negro de "Follies de 20") e Henrietta Crosman: a seguir "Loucuras de Hollywood" — a comedia musicada de B. G. De Sylva, o compositor de — "Um sonho que vive" — com a direcção de David Butler.

John Boles, Spencer Tracy, Herbert Mundin e Sid Silvers servem de moldura para apresentação de uma nova e sensacional estrella da Fox — Pat Paterson, uma inglezinha "d'aqui"... e finalmente — "Escandalos de Broadway" — a ultima e definitiva palavra em materia de revista cinematographica.

Tem a responsabilidade de George White, o magnata do theatro da Broadway, e tem as delicias de um elenco notabilissimo, como se poderá ver: Alice Faye, a "lourinha que será a rainha... das revistas", Rudy Vallee, o "az" do Broadcasting americano, Jimmy Rurante, Ukelele Ike, Adrienne Ames e mais uma parada de "George White Boneccas" na mais louca, sensacional e escandalosa das revistas...

Por hoje é só nada mais, nada menos de tres (e que tres!) films que a Fox fará exhibição para encanto, delicia e deslumbramento do publico do Rio de Janeiro!

Gente nervosa

Sabe-se, actualmente, que ha intima dependencia entre o estado geral do organismo, especialmente das glandulas de secreção interna e o estado psychico dos individuos. Não se admitte mais a denominação generica de "nervosos" de "doentes dos nervos" para todo individuo que se apresente excitado, irritavel, neurasthenico.

Qualquer pessoa com optimos "nervos" póde tornar-se "neurasthenica", em consequencia de uma intoxicação de causa externa ou interna, de uma perturbação gastrica, intestinal ou rhenal, ou em consequencia de falta de repouso ou de alimentação insufficiente. Multas vezes, o nervosismo corre por conta de simples desordens do metabolismo cellular que uma mudança de regime, de clima, de vida, basta para corrigir.

Não ha, pois, via de regra, "gente nervosa", mas "gente intoxicada" ou "gente descontrolada". No caso de taes estado de "intoxicação", ou de "descontrole", provirem de um simples retardamento das trocas organicas, o que é muito commum, recommenda-se o Tonofosfan da Casa Bayer.

Elle levanta as energias perdidas com o uso de poucas injecções, fazendo desapparecer as manifestções, erroneamente capituladas por "nervosismo ou neurasthenia".

Vinde ver e ouvir

— NO —

THEATRO REPUBLICA

ás 8 3|4 da noite

"A Casta Suzana"

A mais alegre e popular das Operetas

Preços do commum

AMANHA

"A Casta Suzana"

A opereta que Ramon Novarro interpretou com Jeanette Mac Donald será mostrada ao Rio segunda-feira, no Palacio: "O Gato e o Violino"

Ramon Novarro, o galã de Jeanette Mac Donald, em "O Gato e o Violino"

"O Gato e o Violino", a opereta feita de mil delicias que Ramon Novarro e Jeanette Mac Donald, interpretaram para a Metro Goldwyn Mayer será estreada já segundo-feira proxima.

O Rio vae conhecer a opereta subtilissima de Kern e Harbach, vae conhecer a musica deliciosa que fez com que, no palco, permanecesse dois annos em cartaz — e que, no film, interpretada por Jeanette e Ramon, é uma dessas coisas de encanto magico, que não se consegue esquecer por muito tempo. Trama graciosa, leve saltitante, "O Gato e o Violino" mostra Ramon e Jeanette, a principio, como estudantes de musica, em Bruxellas, e depois, compositores triumphantes, em Paris vivendo o seu romance de amor...

No elenco ha ainda "players" queridos: Frank Morgan, Jean Hersholt, Vivienne Segal e Charles Butteworth.

SANATOSSE

PARA TOSSE

Esgotos da Capital Federal

A Companhia The Rio de Janeiro City Improvements previne ao publico que pelos seus contratos com o Governo Federal e regulamentos em vigor só ella poderá executar qualquer obra de esgoto mesmo as addicionaes ou extraordinarias sobre as suas canalizações ou tambem alterar ou reconstruir as já existentes. Previne mais que os infractores estão sujeitos pelo mesmo contrato e instrucções, a demolição das obras executadas e multas.

Loteria Federal do Brasil

Será reproduzida a lista geral nos dias seguintes ás extracções no DIARIO CARIOCA

RADIO

IRRADIAÇÕES DE HOJE

RADIO CAJUTI

Das 9 ás 10 horas — Jornal esportivo social telegraphico e discos a cargo do jornalista Zolachio Diniz.

Das 10 ás 11,30 — Hora aperitivo do almoço e discos.

Das 12 ás 13 horas — Hora Internacional. Discos seleccionados estrangeiros.

Das 14 ás 16 horas — Supplemento Feminino. (Studio). Palestra sobre assumptos do lar. Amadores Cajuti. Humorismo e Notas Sociaes.

Das 18 ás 19 horas — Hora apperitivo do jantar. Discos seleccionados. Novidades.

Das 19 ás 20 horas — Supplemento do jantar (Studio). Musica de Caméra pelo trio de ouro P. R. E. 2.

Das 20 ás 24 horas — Cadeira do Barbeiro. (Humorismo) Expresso Cajuti. Chegada dos artistas ao Studio C para o programma do dia, composto dos seguintes elementos: Orchestra de Ouro sob a direcção do maestro Feldman, Jazz Symphonico de P. R. E. 2; — Orchestra de Concerto; Conjunto Regional, Orchestra de Salão, Orchestra Typica de Juan Rasso e mais os artistas: Luiz Barbosa, Edgard Velloso, Maria Clara, Alberto Level, Marly Cadaval, De Marco.

A's 20,30 — A nota do dia a cargo do professor Bevilacqua, ás 22 horas, recital de Carlos Galhardo artista exclusivo de P. R. E. 2.

RADIO PHILIPS DO BRASIL

Das 10 ás 12 horas — Discos.

Das 13 ás 14 horas — Discos escolhido.

Da 18 ás 18,45 horas Discos Seleccionados.

Das 18,45 ás 19 horas Quarto de hora da C. B. R.

Das 20,30 horas — Programma Casé.

RADIO-RIC

8.30 horas — Hora Certa — Jornal da Manhã — Noticias e Commentarios — Ephemerides Brasileiras do Barão do Rio Branco.

12 horas — Hora Certa — Jornal do Meio Dia — Supplemento musical.

17 horas — Hora Certa — Jornal da Tarde — Quarto de Hora Inffantil, por Tia Beatriz — Supplemento musical.

18 horas — Previsão do Tempo — Discos variados.

Das 18.45 ás 19 horas — Quarto de Hora da Commissão Radio Educativa da C. B. R.

19 horas — Programma Odol.

Das 19.30 ás 20 horas — Anna de Albuquerque Mello, Zacharias Rego Monteiro, Castro Barbosa e Carolina Cardoso de Menezes.

Das 20 ás 21 horas — Lourdes Senra, Anna de Albuquerque Mello, Sylvio Salema, Zacharias Rego Monteiro, Castro Barbosa e Conjunto Regional de João Martins.

Das 21 ás 22 horas — Programma Nacional. (Departamento Nacional de Publicidade).

Das 22 ás 22.15 horas — Quarto de Hora de Maria Eugenia Celso.

Das 22.15 ás 23 horas — Radio-Theatro com Paulo Magalhães e Lu Marival. — Anna de Albuquerque Mello, Lourdes Senra, Carolina Cardoso de Menezes, Castro Barbosa, Zacharias do Rego Monteiro, Sylvio Salema e Conjunto Regional do João Martins.

RADIO SOCIEDADE MAYRINK VEIGA

A Radio Sociedade Mayrink Veiga, transmitirá hoje — Terça-feira:

Das 6,30 ás 8,45 — Tres aulas de gymnastica com musica. As duas primeiras aulas são dirigidas pelo professor Oswaldo Diniz Magalhães. A terceira é dirigida pelo professor Silas Raeder.

Das 11 ás 13 horas — Programma das Donas de Casa.

Das 15 ás 16 horas — Discos escolhidos.

Das 17 ás 19 horas — Discos variados.

Das 19 ás 19,45 — Orchestra de Dansas de Napoleão Tavares.

A's 20,30 — Chronica da cidade.

Das 20,30 ás 21 horas — Carmen Miranda, Armando Pescuma e Orchestra Regional.

Das 21 ás 21,45 — Programma Nacional, organizado pelo Departamento Nacional de Publicidade, retransmittirá pela PRA-9.

Das 21,45 ás 22 horas — Barytono Roberto Munoz — Orchestra de Salão.

A's 22 horas — Um pouco de bom humor.

Das 22 ás 22,15 — Elisa Coelho de Andrade.

Das 22,15 ás 22,30 — Carmen Miranda e Bando da Lua.

Das 22,30 ás 23 — Desfile dos astros da PRA-9.

A's 23 horas — Commentarios do observador da PRA-9, dentro da Assembléa Nacional Constituinte.

Actuará como speacker Cezar Ladeira.

"PASSOS NO CHORO" E O RADIO CAJUTI

A irradiação experimental realizada na ultima quinta-feira, pelo afamado conjunto regional "Passos no Choro" por intermedio da já tão popular Radio Cajuti, constituiu, conforme previmos um acontecimento extraordinario para o mundo dos ouvintes de "tudo que é nosso". O maestro Antonio Maria Passos apresentou um repertorio delicioso e saltitante, de musicas regionaes, notando-se, uma harmonia bem representativa do choro nacional.

Agradou plenamente a audição do "Passos no choro" e, dentro em poucas horas teremos, o insuperavel conjunto, legitimo interprete da nossa musica, deliciando os ouvintes da Radio Cajuti.

CASINO COPACABANA

TODAS AS NOITES DIVERSÕES

JANTARES DANSANTES NO GRILL ROOM

15$000 por pessôa

DUAS ORCHESTRAS — CINEMA

MATINE'E AOS DOMINGOS A'S 4 HORAS DA TARDE

DIARIO CARIOCA
Propriedade da S. A. DIARIO CARIOCA
DIRECTORES:
Horacio de Carvalho Junior
J. S. Martins Guimarães
CHEFE DA REDACÇÃO
Danton Jobim
SECRETARIO DA REDACÇÃO
Americo Palha
EXPEDIENTE:
Endereço telegraphico: DIARIO CARIOCA — Telephones: Direcção: 2-3035. Administração: 2-3018. Redacção: 2-1559 e 2-2022. Officinas: 2-0824. Assignaturas: 2-3023. Gravador: 2-1785
ASSIGNATURAS:
Para o exterior: Anno ... 80$000; Semestre ... 45$000
Para o Brasil: Anno ... 60$000; Semestre ... 30$000
Venda avulsa: Capital 100 rs. — Interior 200 rs. — Aos domingos 200 rs. — Interior 300 rs.
São cobradores autorizados os srs. Lourenço Amaral e J. T. de Carvalho.
AGENCIA EM S. PAULO:
Rua S. Bento, 49 salas 62-63 T. 2-6398.
CORRESPONDENCIA:
Toda a correspondencia com valor ou sobre assumptos que entendam com assignaturas, remessa de jornal, publicidade retribuida e outros de interesse da administração deve ser dirigida ao gerente do DIARIO CARIOCA.
INSPECTOR VIAJANTE DO "DIARIO CARIOCA"
Em serviço de inspecção do DIARIO CARIOCA percorre os Estados do Rio de Janeiro, Espirito Santo e Minas Geraes o sr. Romualdo Perrota.

CONFUSÃO A DESFAZER

ANDA por ahi evidente confusão acêrca da candidatura do sr. Getulio Vargas á presidencia da Republica.

Suppõe-se ser illogico que se eleja o chefe do Governo Provisorio e se deixe de eleger os interventores, candidatos, que são, ao governo constitucional dos Estados.

Essa supposta incoerencia é invocada pelos que desejariam tão só, na Constituinte, contribuir para a eleição presidencial do sr. Getulio Vargas, votando pela incompatibilidade dos seus prepostos como pretendentes ao governo estadual do regime da Constituição.

Mas não ha illogismo algum. E uma infinidade de argumentos irrecusaveis poderiamos produzir, se nos sobrasse espaço, para escudar a nossa affirmativa.

Bastará mostrar, todavia, que o presidente da Republica, numa democracia, pela origem dos seus poderes, pela natureza das suas prerogativas, pela acção da sua autoridade, se acha muitissimo acima de qualquer possibilidade de collisão com os interesses mais directos das diversas collectividades regionaes que se integram na collectividade nacional.

Em situação muitissimo diversa se encontram os que governem as parcellas que formam o complexo politico da Nação. Os governantes estaduaes, estreitamente approximados do povo de cada unidade federativa, acham-se armados de todos os meios, bons e maus, geralmente maus, para subverter ou perverter a noção democratica de governo, desde que possam aferrar-se indefinidamente nos cargos.

Tanto isso é verdade, que nos Estados Unidos o presidente da Republica pode ser reeleito, e tem sido sem nenhum prejuizo para o systema, ao passo que aos governadores dos Estados não só é, geralmente, vedada a reeleição, como os periodos governamentaes são sensivelmente reduzidos.

A eleição do sr. Getulio Vargas é, pois, honestamente defensavel, não só pela natureza inconfundivel da funcção presidencial suprema numa democracia, como em razão dos seus antecedentes, inspiradores de confiança á Nação, no exercicio exemplar dos poderes discricionarios.

A eleição dos interventores não encontra a mesma defensabilidade, não só pelos motivos atrás arrolados, senão tambem por que, em maioria, elles desilludiram e decepcionaram o povo dos Estados, que anseia por vida nova com gente nova, pois que, além do mais, os actuaes dirigentes, habilitados ao uso e abuso do arbitrio, seguramente não se adaptariam ao controle das normas impostas pela Constituição.

A Equitativa
Seguros de Vida
Avenida Rio Branco, 125

O TEMPO

Districto Federal e Nictheroy — Tempo: bom, com augmento de nebulosidade. Nevoeiro. Temperatura: estavel. Ventos: variaveis, predominando os de sul a leste.

Estado do Rio de Janeiro — Tempo: bom, com augmento de nebulosidade. Nevoeiro. Temperatura: estavel.

Trajecto Rodoviario Rio-S. Paulo — Tempo: bom, com augmento de nebulosidade e nevoeiro. Temperatura: estavel. Ventos: variaveis, predominando os de sul a leste, frescos.

TOPICOS

A INFANCIA E A TUBERCULOSE

A tuberculose é um dos maiores inimigos das crianças.

As estatisticas francezas provam que 25 °/° das crianças fallecidas nos dois primeiros annos de vida são victimas do terrivel mal que destróe impiedosamente tantas vidas preciosas. Noutras palavras: de quatro criancinhas mortas antes dos dois annos, uma foi levada pela tremenda infecção.

Os tuberculosos que por ahi andam sem tratamento ou sem noção do mal enorme que podem produzir são temibilissimos inimigos da infancia.

Até hoje, infelizmente, os poderes publicos não puderam ou não quizeram tomar a serio esse grave problema de alto interesse nacional. Quando em todos os paizes civilizados a prophylaxia da tuberculose é encarada com o maximo rigor, no Brasil ella é descurada lamentavelmente, limitando-se a tres ou quatro ambulatorios onde tudo falta, por não haver verba!

O perigo a que a infancia está sujeita pela contaminação ou pela hereditariedade constitue — isto é, deveria constituir — uma das mais sérias preoccupações do governo.

Para quem appellar? Para o publico. Para a iniciativa particular...

O CIVIL E O RELIGIOSO

E' regra quasi uniforme legislar-se, no Brasil, fazendo abstracção das populações do interior.

A instituição do casamento civil fornece uma prova frizante dessa verdade.

Se a totalidade do povo brasileiro fosse sufficientemente instruida, toda gente, por toda parte, se casaria no civil. Mas o teôr da instrucção entre as capitaes e cidades mais adeantadas do interior e os burgos longinquos, que se perdem na brenha impervia e nas margens semidesertas dos rios distantes, offerece uma differenciação sensivelmente parecida com a do dia e da noite.

Resultado: o brasileiro dessas paragens, quando não se une irregularmente, casa-se no religioso; em primeiro logar, por ser, em geral, um crente, menos difficil do que ser entendido em leis; em segundo logar, porque frequentemente o padre o busca para casal-o ou fazer que regularize perante a egreja a sua união.

Ora, o essencial é que se combata a mancebia e se resguarde a dignidade da familia. Assim, se o casamento religioso attinge mais facilmente esse objectivo, cumpre ao Estado prestigial-o, sem prejuizo da lei civil, de modo a produzir todos os effeitos do casamento civil.

Este permanece, mas o Estado reconhece a validade do outro; e só assim poderemos defender, dentro de uma organização social sadia, a decencia da familia, com a boa formação dos lares e a legetimidade da prole.

Só applausos merece, pois, pelo seu acerto, pela sua alta e patriotica conveniencia, a emenda hontem victoriosa na Constituinte, alterando, na Carta basica, a legislação sobre o casamento.

UMA FÓRMA DE EDUCAÇÃO

HOUVE domingo, em Paquetá, com a presença do interventor, uma linda festa. Linda e nova para nós, e que devia propagar-se. Foi a festa dos passaros.

Paquetá está dando a todo o Districto, senão a todo o Brasil, uma esplendida lição. Na ilha romantica da "Moreninha", sem necessidade de lei ou regulamento, pelo simples consenso dos habitantes, os passarinhos têm como captiveiro, apenas, a livre fronde das arvores e a vastidão dos espaços.

Para consagrar officialmente essa pratica generosa e feliz, tinham-se engaiolado de proposto muitos passarinhos. De proposito, porque era para serem soltos, no momento da symbolica solennidade, pelo interventor, o que foi feito, casando-se a revoada das aves aos sons enthusiasticos do hymno nacional, entoado pelos alumnos da escola publica.

Na occasião, o interventor declarou que ia mandar construir na ilha um abrigo para os passarinhos, o que tambem fará em outros pontos do Districto.

Será um bom serviço por motivos diversos, um dos quaes é susceptivel de revestir uma fórma de educação moral da criança.

Proprio da criança, por toda parte, em todos os paizes, é perseguir os animaes, muito principalmente os passarinhos. Já se disse que na criança ha uma fera in herba. Não ha duvida, porque ella requinta em crueldade contra os sêres fracos, ornamentos multicores e maviosos da natureza, que a criança tortura por divertimento.

Não ha, porém, fera mais facil de domesticar, porque na alvorada da vida os instinctos são como cêra plastica.

Mas os abrigos para os passarinhos deviam ser acompanhados de tres medidas complementares: 1ª, prelecções pelos mestres, nas escolas, mostrando aos alumnos a inutil maldade da pedra, do visgo, do alçapão, da gaiola, da arapuca e do bodoque, que privam a natureza da sua maior e melhor alegria; 2ª, apprehensão systematica daquelles estupidos instrumentos de supplicio; 3ª, queima solenne desses odiosos apparelhos, em fogueiras expiatorias, deante das escolas e em presença dos alumnos, como se faz em S. Paulo.

Eduque-se, assim, a criança no respeito pelo fraco, no apreço pelo util, na sympathia pelo bello.

Foi Agradecer ao Chefe do Governo

Esteve hontem no Palacio do Cattete, afim de agradecer ao chefe do governo a visita feita por s. ex. ao grupo escola, o sr. major Alcio Souto, commandante daquella unidade do Exercito.

Actos do Chefe do Governo Provisorio

O sr. Getulio Vargas, chefe do governo, assignou hontem os seguintes:

NA PASTA DA MARINHA

Nomeando primeiros tenentes medicos da Armada, os drs. Daniel do Nascimento Carvalho, Fernando Riedy Nascimento e Silva, Renato Campos Martins, José Nobre Mendes e Geraldo Barroso.

NA PASTA DA GUERRA

Extinguindo o corpo de alumnos da Escola de Aviação Militar a que se refere o regulamento annexo ao decreto n. 22 655, de 20 de abril de 1933, a qual passa a denominar-se companhia de alumnos, com o pessoal consignado pelo Estado Maior do Exercito.

NO MINISTERIO DA VIAÇÃO

Approvando novo quadro para o pessoal titulado da Rêde de Viação Cearense.

Nomeando, interinamente, agente de correio: Dagmar de Freitas Barros, de Ponte Nova de Therezopolis no Estado do Rio; Elvira Lopes, de Lajão, em Minas Geraes; Maria da Gloria Andrade de Ipanema, em São Paulo; Gerty Franco, de São Caetano, São Paulo; Maria Luiza Tavares de Azevedo, de Paciencia, no Estado do Rio; Raymundo Pires da Costa, de Bomfim, Minas Geraes; Zilda Vieira Salomon, de Barro Preto, Minas Geraes; Maria Magdalena Borges, de Silvianopolis, Minas Geraes; Coracy Villarinho Britto de São Francisco das Cragas, Goyaz; Antonio Barbosa Pinto de Jaguarembé, Estado do Rio; Maria Magdalena Cordeiro, de Santa Rita do Rio Negro, Estado do Rio; Francisco Lino de Souza, de Bexiga, no Rio Grande do Sul; Luiza de Britto, de Santa Joanna, no Espirito Santo; José Soares Sobrinho, de Nova Aurora, Goyaz; Elvira Giampietro, de Barão de Vassouras, Estado do Rio; Candida Pinto de Oliveira, de Campo Limpo, Minas Geraes; Esmeralda Duarte da Silva, de Monte verde, São Paulo; José Gumercindo Cruz, de Carlos Peixoto Filho, em Minas Geraes, Maria Vivina Fernandes Rodrigues, de São José do Duro, Goyaz; José Zago, de Guaxima, em Uberaba; Christina Aderaldo Benevides, de Maria Pereira, no Ceará; Maria da Gloria Esteves, de Vieira Cortez, no Estado do Rio; Aurora Nogueira Rosa, de Salitre, em Uberaba; Paulo Braga, de Pirangy, São Paulo; Alcina Banks Loureiro, de Santo Antonio de Juquiá, São Paulo e Maria de Abreu, em Datas, Diamantina; e agentes postaes — Genthia Brette Costa, de Pau Gigante, no Espirito Santo; Conceição Vianna, de Mello Vianna, Minas Geraes; Emilio Carlos Glassenapp, de Paraiso, Rio Grande do Sul; Raul de Oliveira Tranzille, de Ilicinea, em Campanha; Mathias Delwes de Santa Cruz, Santa Catharina; e Sylvia Muniz de Oliveira, de Indios, Santa Catharina.

Vão Se Despedir do Chefe do Governo

No Palacio Guanabara, serão recebidos hoje, em audiencia, pelo chefe do governo, os officiaes e guardas-marinha que seguem para a Inglaterra, afim de fazer parte da guarnição do navio-escola "Almirante Saldanha", acabado de construir naquelle paiz.

Telegramma Recebido Pelo Chefe do Governo

O chefe do Governo Provisorio recebeu o seguinte telegramma:

"D. Pedro II, 26 — A Associação Commercial Suburbana, conhecedora da grande importancia do decreto de v. ex. que determina a electrificação da E. de F. Central do Brasil, resolvendo assim o premente problema de transporte da população suburbana, apresenta a v. ex. congratulações por tão auspiciosa medida. Aproveitando o ensejo, affirma-lhe os protestos de estima e elevada consideração. — Francisco Antonio Pinto, presidente."

Sete Dias Para Ser Bom

FORAM RECEBIDAS PELA SRA. GETULIO VARGAS AS FAMILIAS DOS CONDEMNADOS PRIMARIOS

A "Semana da Bondade" teve a encerral-a um episodio de emoção e sympathia.

As senhoras Agra dos Santos, Dulce Drummond e Mello Rocha, que constituem o "comité", conduziram as familias dos presos primarios da Casa de Detenção á presença da sra. Getulio Vargas. Numerosas senhoras infelizes, cujos maridos, criminosos primarios se acham detidos para a expiação de uma culpa provinda de um delicto, que, talvez por infelicidade não puderam ou não souberam evitar, ali foram solicitar a interferencia da bondosa senhora junto ao chefe do Governo Provisorio, com o fim de ser commutada a pena dos seus esposos, para o que fizeram entrega á sra. Getulio Vargas de extenso memorial.

Foi um espectaculo deveras commovente. A sra. Darcy Vargas, com a sua acolhedora bondade, viu-se cercada por uma centena de mulheres e crianças humildes, que vêm curtindo as maiores privações e que ali foram implorar a clemencia do sr. Getulio Vargas para seus maridos, paes e irmãos.

A bondosa senhora, prodigalizando a todas palavras de carinho e animação, prometteu interceder junto ao supremo dirigente da Nação no sentido humanitario de lhes serem mitigados os soffrimentos.

A Revolta Do Lazaro

(REMINISCENCIA DO CARCERE)

Um dia destes Assis Chateaubriand, á hora do banho, falou-me assim: "Venha até ao meu cubiculo, onde existe uma observação excellente a fazer". Mais tarde, o grande jornalista indicava-me a cella, vizinha da sua, onde existe um lazaro criminoso.

Reconstrúo, com licenças á imaginação, a tragedia dolorosissima desse desgraçado, calando o seu nome.

Foi ha dez annos, no fundo do sertão de Minas. Trabalhador e fazendeiro incipiente, a molestia o colheu com 28 annos, apenas. Apavorada, a mulher que elle tinha, formosa e joven, desertou o lar recem-fundado. Abandonado, objecto do receio dos vizinhos, realizou os seus bens, e emigrou para o litoral, trazendo n'alma a sua desgraça e uma esperança de cura. Aqui bateu ás portas da medicina, pedindo-lhe remedio. Desenganaram-no. Depressa se lhe extinguiram os recursos. Mendigou trabalho e achou-o para matar a fome, emquanto a molestia lhe não entrou a fazer devastações ulcerosas e externas. Depois, foi a suprema tragedia. Corrido das soleiras onde aldrabava pelo amôr de Deus, uma esmola, despachado dos albergues, evitado até no vão soturno das portas das egrejas por outros párias e desamparados da vida, a solidão foi murando, entre elle e o mundo, um circulo de ferro. Debalde, olhos arrazados de pranto ás vezes, outras devorados do fogo intenso da febre e da fome, estendeu, de longe, a mão ulcerada á caridade difficil dos homens. Já de seu corpo se exhala um fetido nauseabundo e para elle se voltavam, do alto, em lorgas vôos symetricos e calmos, o olhar perquiridor das aves carniceiras. Na alma desse homem começou a processar-se uma dessas revoltas tremendas, porque justas. Evocou, por certo, dentro de sua miseria infinita, naquelle passeio hostil da cidade maravilhosamente linda e vestida de luz e de vida, todo o seu passado quasi recente: o bucolismo do rincão natal pendurado na aba distante do morro mineiro, a sua meninice transcorrida em correrias pelos valles no lombo arisco dos cavallinhos chucros ou á beira das grandes aguas paradas dos açudes e lagôas attento ao movimento da taquara, de cuja ponta, sensivel e longa, pendia a isca que attrairia os piáus e as trairas ás tocaias traçoeiras do anzol. Depois, a sua vida de rapaz. As rudes labutas da lavoura. O balsamo das primeiras colheitas. O alvoroço do seu primeiro e grande amôr. A candura do seu noivado de roceiro. O encanto christão de sua bôda. Depois, a molestia, a fuga da mulher, a sua immensa desgraça! Uma força que não era controlada por si, mas onde clamavam todo o seu abandono e toda a sua desdita, ergueu-lhe o braço inconsciente contra o primeiro desgraçado que lhe negou esmola. Quando elle feriu o transeunte que passava, feriu menos aquelle desconhecido sem alma, que a sociedade que o repudiava e delle tinha nojo. Prenderam-no. Só então, desde dois annos, elle passou a ter leito e a não sentir fome. Admirou-se, no fundo, de não lhe haver occorrido mais cedo esse estratagema sinistro para obter o pão. E' certo que, no carcere, o mesmo horror com que o tratavam lá fóra o perseguia. Mas ao menos, estendiam-lhe a gamela com a comida. E não dormia ao sol nem sob a chuva. Processaram-no. Metteram-no em julgamento. Não se defendeu. Nada articulou em seu favor. Sua defesa cifrara-se nestas phrases que definem a sua tragedia toda inteira: "Eu já pedira a muitos naquelle dia. Tinha fome — a terrivel fome dos que soffrem de meu mal. O ultimo que passou, não só me negou a esmola como vociferou uma injuria irritado pela insistencia do meu appello humilde. Perdi a cabeça e matei-o."

Um advogado generoso, de imaginação fogosa e ardente, fez-lhe calorosa defesa, obtendo-lhe a mais cruel e desconcertante das condemnações: a liberdade. Soltaram-no no proprio Tribunal, onde o julgaram. O seu defensor deu-lhe uma cedula de dez mil réis. Saiu com ella. No primeiro logar onde pretendeu adquirir comida, quasi o esbordôam: correram com elle! Dirigiu-se, então, a um guarda que lhe indicou um leprozario distante, falando-lhe com asco. O bonde que tomou para alcançal-o esvasiou-se de um golpe. O conductor quiz despejal-o, mas, afinal, condoido, consentiu em que elle viajasse de pé, nas trazeiras do carro. Foi, porém, inutil o sacrificio feito: no leprozario não tinha vaga! "E aqui na porta não póde ficar" — esclareceu, com rudeza, o porteiro do hospital. De novo, como num kaledoscopio, o processo mesquinho de sua vida desdobrou-se aos olhos do lazaro: nem a comida com aquelles dez mil réis pudera adquirir até aquella hora! A hostilidade do mundo recomeçára, mais cruel talvez do que dantes, a sua guerra contra o seu infortunio. Parado, de sobrancenho cerrado, o porteiro aguardava, disposto a correl-o dali, que elle se fosse. Apalpou o cabo da faquinha que trouxera do presidio. Sentiu que ella, ao revés de toda a gente, não o abandonára. Um movimento rapido. Um gesto de espanto do porteiro. Um grito. Um baque surdo. Tudo obra de segundos. Depois, o clamor. A sua prisão. E a sua volta ao presidio negregado para todos e, para elle, a suprema ventura.

Esse o caso do pobre morphetico que largava aos pedaços na Casa de Detenção, ao tempo da revolução paulista.

Eu é que não esquecerei mais a sua figura sinistra, já sem mãos, olhos cavados e profundos, allucinados de febre, todo elle disforme e cinzento.

Das reminiscencias do carcere, essa será por sem duvida, a mais dolorosa de todas.

JOSE' RABELLO

Foi Agradecer ao Chefe do Governo

Esteve hontem no Palacio do Cattete, o sr. Reyji Noda, 1º secretario da Embaixada do Japão, afim de agradecer ao chefe do governo de lhe ter agraciado com as insignias de commendador da Ordem Nacional do Cruzeiro do Sul.

Os Que Estiveram, Hontem, no Guanabara

No Palacio Guanabara estiveram hontem em conferencia e despacharam com o chefe do governo, os srs. Antunes Maciel, ministro da Justiça e Washington Pires, ministro da Educação.

— O chefe do governo recebeu em conferencia os srs. Oswaldo Aranha, ministro da Fazenda; José Americo, ministro da Viação; dr. Pedro Ernesto, interventor no Districto Federal e deputado Augusto Corsino; dr. Salles Filho, director da Imprensa Nacional; e capitão Felinto Muller, chefe de policia desta capital.

— Em audiencia foram recebidos pelo chefe do governo os srs. conde Pereira Carneiro, deputado á Assembléa Nacional Constituinte; o dr. Augusto de Lima Junior e o sr. Francisco Pereira.

Os Medicos e a Constituinte

O Syndicato Medico Brasileiro acaba de receber de Porto Alegre o seguinte telegramma, a proposito das emendas approvadas na Assembléa Constituinte e que grandemente vem beneficiar toda a classe medica:

"Syndicato Medico Rio Grandense congratula-se effusivamente com a entidade maxima da classe, dispositivos adoptados constituinte relativamente exercicio profissão medicos estrangeiros. Saudações. Dr. Carlos Hofmeister, presidente."

A Paz Colombo-Peruana

A SESSÃO SOLENNE NO INSTITUTO DOS ADVOGADOS BRASILEIROS

Esteve hontem no Palacio do Cattete, uma commissão composta dos drs. Edmundo de Miranda Jordão, Eurico de Sá Pereira e Pedro Calmon, que foram convidar o chefe do governo para a sessão solenne que o Instituto dos Advogados Brasileiros realizará no dia 31 de maio, ás 21 horas, para solennizar a assignatura do accordo de paz perpetua assignado entre a Colombia e o Peru', solucionando na nossa capital, o caso de Leticia.

O chefe do Governo Provisorio fez-se representar pelo general Pantaleão Pessoa, chefe de seu Estado Maior, na cerimonia religiosa realizada hontem na cathedral metropolitana, para commemorar o termino das hostilidades entre a Colombia e o Peru', celebradas sob os auspicios de sua eminencia o cardeal d. Sebastião Leme.

LIVROS NOVOS

A 6ª EDIÇÃO DE "DONA DOLOROSA"

Um livro de Théo-Filho é sempre uma novidade literaria saborosa. Esse infatigavel pesquisador de almas, romancista dos mais queridos do Brasil de hoje, pode orgulhar-se de ser um dos nossos autores mais lidos. Ainda ha poucos mezes apparecia a 5ª edição das "Virgens Amorosas". Agora acaba de apparecer a 6ª edição de "Dona Dolorosa". E já se annuncia para estes proximos dias "A grande aventura de John Taylor", obra historica, tambem de Théo-Filho.

"Dona Dolorosa", que encerra uma serie de estudos sobre anomalias sexuaes, estudos clinicos baseados em observações de Freud e Krafft-Ebing, foi prefaciado, na sua primeira edição, pelo grande Sylvio Romero. A esse prefacio accrescentaram os editores, nas edições seguintes, um longo e bello estudo de Agrippino Grieco, que, com aquella sua malicia proverbial, proclama que a "Dona Dolorosa", como as "Pilulas de Hercules", é leitura só para homens. "Não que seu livro, como as "Pilulas de Hercules", se filie ao genero livre, mas porque é obra de sciencia, obra em que se diz tudo, na mais franca das linguagens".

Como as suas anteriores edições, a 6ª de "Dona Dolorosa" que trás esplendida capa de Alvarus e foi dada á estampa pela "Atlantida Editora", está destinada ao mais franco e rapido successo.

VIDA MUNDANA

Modas de 1934

No "ecran" ellas vão passando, uma, duas, dezenas dellas, no supremo deslumbramento da plastica e da indumentaria.

Aquella branca, de olhos de amendoa, com o passo felino das leôas, parece ter destacado um pedaço da nuvem para o seu vestido branco, uma concepção extraordinaria que estará a estas horas bailando na imaginação de todas as "fans" do Rio...

E aquelle vestido de baile, o de cauda longa, negro, com aquelle decote onde o marmore de umas costas eburneas põe uma nota accesa de volupia, quem resistirá á tentação de copial-o?

Mas entre todas, porque evocador e provocante, nenhum como aquelle conjunto cinza, indo do calçado ao chapéozinho ligeiramente quebrado, que aquella deslumbrante morena apparece envergando no seu passeio vespertino!

"Fashions 1934" não se descreve. A sua "feriée", a sua montagem, o luxo asiatico de seus scenarios, são alguma coisa de supremamente requintado que recommenda, em definitivo, o esforço admiravel da Cia. Brasileira de Cinemas.

Eu não sou "fan". Confesso, porém, que recebi do extraordinario film que o Odeon começou a passar desde hontem uma impressão que jamais se apagará do meu espirito.

Que todo o Rio vá vel-o e estou certo que pensará commigo: "Modas de 1934" é uma das producções maiores do cinema americano.

JUNIUS

ANNIVERSARIOS

—— ALBERTO QUATRINI BIANCHI — Transcorreu, hontem, o dia natalicio do sr. commerciante em São Paulo,

Sr. Alberto Quatrini Bianchi

em cujos circulos sociaes gosa de geral sympathia. O distrincto anniversariante, que já exerceu, em Rio Claro, berço do seu nascimento, as funcções de director da Empresa de Aguas e Exgottos, tendo prestado inestimaveis serviços áquella cidade paulista. Tambem em Marretos e Uberaba, a sua acção dynamica realizou beneficios publicos de valor. Actualmente o sr. Alberto Bianchi desenvolve sua actividade em importantes emprezas, como a de Pesca de Ubatuba e outras. Pela sua fidalguia de maneiras, conquistou a chefia publica de S. Phigenia, onde a sua actuação sempre foi digna de applausos. Por todos esses motivos, o anniversariante recebeu, hontem, innumeros cumprimentos

—— Transcorre, hoje, o anniversario natalicio da exma. sra. d. Maria da Costa Pereira, digna esposa do sr. Basilio negociante e industrial em nossa praça.

Fazem annos hoje:

As senhorinhas: Josina Lacerda; Diva Carneiro Rocha e Celestina Pacheco de Alencar.

— As senhoras: Abelardo J. Fontes; Hilda Vinhas; Zila Paes e Nair de Carvalho.

— Os senhores: Juventino Alves de Sá; Lucas Bento Ribeiro e Ceciliano Barata.

—— Faz annos, hoje, o menino Arnaldo, filhinho do nosso collega de imprensa dr. Silvano Coelho de Souza, alto funccionario da Inspectoria de Aguas.

— —Regista-se, hoje, o anniversario natalicio do sr. José Pinto, auxiliar do gabinete do Interventor Federal, que por esse motivo dará recepção ás pessoas que o forem cumprimentar.

—— Fez annos, hontem, o dr. José Pereira Guimarães Filho, antigo delegado da Policia do Districto Federal.

Disfrutando de um largo circulo de amigos, na data que transcorreu, o conhecido delegado de policia, foi muito cumprimentado.

NASCIMENTOS

FERNANDO — E' o nome que receberá na pia baptismal o lindo menino que, no dia 11 do corrente, veiu de encher do maior encanto, o lar do dr. Elysio Carlos Cruz, alto funccionario da Caixa de Aposentadorias e Pensões da E. F. C. B. e de sua exma. esposa. d. Hilda Servos Cruz.

— O dia 26 do corrente foi de justas alegrias para o lar do sr. Pedro Vieira de Mello, official da nossa Marinha Mercante, e de sua exma. esposa, d. Adelina Vieira de Mello, pois foi levado á pia baptismal o menino Milton, interessante filhinho do casal.

Milton teve por padrinhos, o jornalista A. de Medeiro Gualter e sua gentilissima filha, a senhorinha Myrta Botelho de Medeiros Gualter. Após a cerimonia, que se realizou na matriz do Meyer, os paes de Milton offereceram em sua residencia, á rua Conselheiro Agostinho, ás pessôas de suas relações de amizade, recepção e lauto jantar, seguindo-se-lhes animadas dansas que, ao som de vibrante "jazz", se prolongaram até alta madrugada.

MANIFESTAÇÕES

DR. EUNAPIO CASTELLO BRANCO — Por motivo da passagem do seu auspicioso anniversario, continúa a receber em sua residencia, justas demonstrações de sympathia, de amigos, collegas, admiradores e moradores de Madureira, o dr. Eunapio Castello Branco, antigo funccionario da policia, actualmente delegado do 23° districto policial, em cuja jurisdicção vem prestando relevantes serviços, como autoridade operosa e energica.

O dr. Eunapio Castello Branco, tem tambem recebido de Minas, muitos telegrammas de felicitações.

CONFERENCIAS

Hoje, no salão nobre da Associação dos Empregados no Commercio do Rio de Janeiro, o professor Oscar Diniz Magalhães, realizará, ás 20,30 horas, uma conferencia sob o thema: "A Congregação dos Tachygraphos Brasileiros".

O illustre conferencista que vem realizando uma série de conferencias para a elevação da tachygraphia no Brasil, pede em nome da Confederação Tachygraphica Brasileira, o comparecimento de todos os profissionaes, professores e alumnos, sendo a entrada franqueada aos interessados, que poderão, por esta fórma, sentir o ambiente de profunda amisade e solidariedade que reina entre os praticantes da escripta rapida.

Esta conferencia marcará o inicio dos trabalhos da Federação Tachygraphica Brasileira, em pról da realização em 1933 ou 1936, do Primeiro Congresso Brasileiro de Tachygraphia, a se realizar na capital do Brasil.

VIAJANTES

Embarca, hoje, pelo "Orania", o conhecido industrial sr. Paulo Stern, director-technico da Perfumaria Myrta S/A, afamada em todo paiz pelos seus productos denominados "Eucalol".

O sr. Stern, que segue acompanhado de sua exma. adeantados centros industriaes da Europa em estudos meticulosos sobre perfumarias.

—— GUILHERME MAGALHÃES COSTA — Da capital bahiana, onde é representante commercial de largo e radicado conceito, chegou, ha dias, o sr. Guilherme de Magalhães Costa que gosa, do mesmo passo, naquella cidade, do maior prestigio nos meios sportivos e sociaes.

O distincto moço prolongará, a serviços dos seus interesses commerciaes, a sua excursão até São Paulo.

—— DR. RAUL CAMBOIM — Regressa, hoje, á bordo do "Orania" para o Recife, o dr. Raul Camboim, conceituado clinico na capital pernambucana. O dr. Raul Camboim que aqui se demorou um mez, volta completamente restabelecido da intervenção cirurgica a que se submetteu.

O distincto viajante esteve sob os cuidados profissionaes dos cirurgiões professores Ferreira de Souza e Maurillo de Mello.

LUTO

FALLECIMENTOS

Os srs. José Cuntil Gil e Manoel Cuntil Gil Sobrinho, este ultimo agente consular de Hespanha, na cidade de Petropolis, acabam de receber telegramma de Santiago de Riverteme, em Las Nieves, naquelle paiz, communicando o passamento de sua progenitora, a senhora Josepha Gil Perez, viuva do sr. Antonio Cuntil Gil, em edade avançada, deixando grande prole.

Fitas e Papels Carbono
HELIOS
Entre os bons são os melhores

BARATA GARDMER
Vende-se com 8 cylindros, ver e tratar na Rua Barata Ribeiro, Garage Particular, ou pelo telephone 7-3600.

CASINO
HOJE e AMANHÃ ULTIMAS representações de "O Maluco da Avenida"
SEXTA-FEIRA DIA 1.° DE JUNHO "MARABA'" o maravilhoso espectaculo de JORACY CAMARGO. JA' ESTÃO A' VENDA OS BILHETES
QUINTA-FEIRA — Não ha espectaculo para realizar-se o ensaio geral de "MARABA'"

THEATRO

"A Madrinha dos Cadetes" e a sua apresentação na sexta-feira proxima!...

Olga Vignoli

Approxima-se o dia da estréa d'"A Madrinha dos Cadetes", a linda opereta-fantasia de Samuel Campello e Waldemar de Oliveira, com a qual o empresario Pinto vae reabrir o theatro João Caetano, para a brilhante Temporada de Turismo do anno.

Auspicia-se brilhantissima essa iniciativa artistica do empresario Pinto, pelo valor do original que vae ser apresentado e pelo numero de grandes figuras do nosso theatro que cerram fileiras ao lado do grande emprehendedor, que é, innegavelmente, não só pela leveza do seu enredo, um lindo poema d'amor, como pela sua musica, delicadissima e subtil, bem como pelo valor dos seus interpretes.

Gilda de Abreu, a querida figura da nossa sociedade e que empresta o concurso da sua intelligencia e da sua belleza ao Theatro Nacional, será a protagonista, vivendo uma attraente figura de sonho e de lenda.

E, os demais interpretes, da mesma maneira, admiraveis em papeis de accordo com o temperamento artistico de cada um: Vicente Celestino, Arthur de Oliveira, Sarah Nobre, Olga Vignoli, Eva Tudor, Lindamor Lima, um valioso elemento de São Paulo que vae estréar no theatro, nesta original opereta; Apollo Corrêa, Izabel Ferreira, Salvador Paoli, Brandão Filho, Ary Vianna e Juracy Silva.

Sexta-feira proxima, "A Madrinha dos Cadetes" se mostrará em todo o explendor da sua montagem sumptuaria e de rara grandiosidade, encerrando o grande arrojo de technica dos grandes mestres de scenographia que estão preparando a montagem de grandioso espectaculo.

Certo o publico affluirá, em multidões, ao João Caetano, para assistir a linda opereta que todos aguardam com ansiedade e que será mostrada, a preços populares pois será cobrada a quatro mil-réis a poltrona.

O grande "reveillon" da Caverna Egypciana

Realiza-se no dia 31 do corrente na Caverna Egypciana o grande "reveillon" "Uma noite no Cairo" festa esta que conta o valioso concurso de varios artistas de radio e theatro como João Petra de Barros, Murillo Caldas, Sylvio Pinto, Jayme Vogeler, Pereira Filho, Armando Nascimento, Luiz Barbosa, Carmen Novarro Lilian Georgette e outros.

Abrilhantarão a festa duas optimas orchestras a Dynamite Jazz sob a direcção do Maestro Brerivenudo e a Typica do prof. Ernesto Lopez.

A direcção da "Noite no Cairo" está entregue ao prof. A. Cunha digno director artistico da Caverna Egypciana.

A "premiére" de hoje no Republica

Já de ha muito annunciada, sóbe hoje finalmente á scena a "vaudevillesca" opereta "A Casta Suzanna" que tem encantadora musica do maestro Jean Gilbert.

Esta é das operetas a que mantém o publico em incontida gargalhada de começo a fim, taes as situações e "qui-pró-quós" que se emaranham tornando-lhe o libreto num dos mais divertidos do vasto repertorio chamado viennense.

A dupla João Celestino-Rosalia Pombo, que tanto a platéa do Republica aprecia, tem nesta peça mais do que em todas as outras campo vasto á sua espontanea veia comica e terá nella sua maior noite de riso e de alegria, indelevel da memoria de quantos forem hoje ao theatro da avenida Gomes Freire.

Mas, não é só. Actuarão tambem nas partes brilhantes, com a distincção que lhes é caracteristica, a actriz-cantora Enrica Spinelli; o festejado tenor patricio Pedro Celestino e mais Eduardo Arouca, o impagavel centro comico, João Machado, Armando Ferreira, Arnaldo Coutinho, Amadeu Celestino e toda a Companhia.

E' esta a distribuição: Suzanna, Enrica Spinelli; Renato, Pedro Celestino; Humberto, João Celestino; Jacheline, Rosalia Pombo; Barão Desoubre, Eduardo Arouca; Charancey, Arthur Sanches; Ponagel, Arnaldo Coutinho; Alexi, Armando Ferreira; Emilio, Amadeu Celestino; Baroneza, Branca Arouca; Rosa, Lili Ferreira; Policia, Lourival Fraga; Commissario, Arthur Sanches e Marietta, Léa Ferreira.

Carmen Novarro, que tomará parte no festival de hoje do João Caetano, em homenagem ao general Góes Monteiro

Odette Pinangé, que tambem tomará parte no espectaculo dedicado ao ministro da Guerra

"Amor..." firme no cartaz, como o Pão de Assucar!...

A "Vesperal" de quinta-feira proxima e a de sabbado, dedicada ao Ceará!... "Ella e Eu", depois...

Leonor Navarro, a criadinha do "Amor"

"Amor..." firme, no cartaz, continua attraindo as multidões para o Rivar Theatro, que, ainda hontem, uma segunda-feira commum, esgotou toda a sua lotação: isso prova sobejamente que o publico carioca cada vez se interessa mais pela satira formidavel de Oduvaldo Vianna, que se approxima, victoriosamente, de seu segundo centenario de representações.

Depois de amanhã, terá logar a "Vesperal da Mocidade", a preços de cinema e sabbado será a "Vesperal do Ceará", com um programma organizado com o maior capricho, no qual brilharão o violão e a arte impeccaveis de Octavio de Araujo.

Serão cantadas modinhas, toadas sertanejas, desafios e todo um rosario delicioso de musicas caracteristicamente regionaes, sendo certo que o programma agradará immensamente á quantos o assistirem.

Quanto á peça que succederá "Amor...", no cartaz, "Ella e Eu", muito ainda, tudo leva a crer, temos que esperar, pois a satira revolucionaria permanece firme no cartaz.

A peça nova se destina a um mesmo exito de bilheteria que a de Oduvaldo, pois é um original finissimo cheio de subtilezas e com toda a leve ironia dos francezes.

"Caboclos do Mar" é a nova peça que Casa do Caboclo vae apresentar

Esta é a ultima semana da peça sertaneja "Portêra Vêia", representada com agrado na Casa do Caboclo, pelo homogeneo conjunto dirigido por Duque.

Deixando o cartaz, nelle apparecerá um novo original sertanejo, no genero das representações de Duque.

E' "Caboclos do Mar", dividida em 25 quadros, aproveitando um assumpto interessantissimo do litoral do nordeste, com um prologo musicado pelo maestro Sophonias Dornellas.

O commentario da noite

— Por que a nova peça do Jardel vae se chamar "Ondas Curtas?" perguntou o Heitor Muniz ao jornalista Henrique Chaves.

E o ex-actor, no 10° andar d'"A Noite", respondeu:

— E' porque as coisas lá andam curtas.

As lindas fantasias de "Ensaio Geral"

"Ensaio Geral" a revista que está em scena no Carlos Gomes, levando á elegante casa de espectaculos da Empresa Paschoal Segreto verdadeiras multidões de espectadores, é, sem favor, a mais arrojada e moderna realização de Jardel Jercolis, esse dynamico empresario e director a quem o nosso theatro-revista deve os mais relevantes serviços, as mais brilhantes iniciativas.

A par de constituir um espectaculo originalissimo, onde a magnifica pleiade de comicos do quilate de Palitos, Oscarito, Barbosa Junior e Pepito Romeu, faz o publico desopilar de rir "Ensaio Geral", pela delicadeza dos seus numeros de fantasia, é bem uma apotheose ao Bello.

Dentre as mais lindas fantasias, entretanto, justo é que sejam destacadas as que se intitulam "Uma orgia de neve" e "Boite Petroff", onde a encantadora estrella Lodia Silva, essa inconfundivel boneca animada, mostra-se verdadeiramente magistral; coadjuvada pelo chansonnier Luiz Barreira e pela admiravel dupla de baile Lou-Janot.

Já está viajando para cá a companhia portugueza de revistas que vem para o theatro Republica

Desde sabbado ultimo, acha-se viajando, á bordo do vapor Jamaique", com destino ao Rio de Janeiro a Companhia Portugueza de Revistas que tem á frente de seu cartaz os nomes festejadissimos de Luiza Satanella e do notavel bailarino portuguez Francis.

No elenco desta Companhia, organizado pelo operoso emprezario que o nosso publico deseja applaudir e apreciar, outros vêm que, ha muito aqui souberam conquistar as suas sympathias, aguardados sempre com interesse e alvoroço.

Neste numero ha em Portugal, um actor comico que é sempre acolhido com alegria e com prazer, porque aparte as suas qualidades de artista de theatro é, igualmente, um amigo dedicado e querido do Brasil.

Grande e fervoroso propagandista da nossa terra, que elle ama como se fosse sua. A sua personalidade bem verificada e bem defendida, de actor da revista, com um sentido apuradissimo das exigencias das nossas platéas, que elle sabe divertir sem usar os processos ridiculos fica sempre bem num elenco portuguez que nos visite e, melhor ainda, dentro do palco do Republica, de ha muitos annos já, o centro de reunião de todos os cariocas e de todos os portuguezes aqui residentes.

Secção Economica do DIARIO CARIOCA
DIRECÇÃO F. J. TEIXEIRA LEITE

Diario Economico

NOTA DO DIA:

A REORGANIZAÇÃO DA MARINHA MERCANTE

Um dos mais relevantes problemas nacionaes é, sem duvida, o da reorganização da marinha mercante, questão tão intimamente ligada ao desenvolvimento economico do paiz.

Assumindo a pasta da Viação, o sr. José Americo teve logo suas vistas voltadas para o assumpto, não se limitando a encarar a situação do Lloyd Brasileiro, mas sim no desejo de encontrar uma solução de conjunto.

Com effeito, não bastará remodelar a frota do Lloyd, nem reorganizar a grande empresa official de navegação. A magnifica exposição feita pelos technicos do Departamento de Portos, tendo á sua frente o dr. Frederico Burlamaqui, demonstrou á sociedade que a solução do problema exige providencias de caracter geral, envolvendo as diversas empresas de navegação, inclusive os serviços portuarios.

Infelizmente, os esforços do sr. José Americo têm sido infrutiferos, pelo concurso de uma série de factores e circumstancias.

A unificação da frota mercante, dentro do plano delineado pela commissão do Departamento de Portos, não será levada a effeito segundo, nos declarou o illustre titular da Viação.

Não tendo sido possivel adoptar aquella formula, por incompativel com os interesses do paiz, não deve por isso o Governo Provisorio deixar em aberto o problema.

A situação em que se encontram as empresas de navegação, a começar pelo Lloyd Brasileiro, é insustentavel, assoberbadas de dividas, trabalhando em regime francamente deficitario, já pelo baixo rendimento dos seus navios, já pelo mau aproveitamento da praça.

Cada dia que passa a situação se aggrava e, portanto, mais se torna uma solução efficiente.

De outra parte, é a producção nacional a grande victima desse estado de coisas, obrigada a pagar fretes exorbitantes.

Não temos duvida que não terminará o Governo Provisorio sua administração sem que o sr José Americo consiga solucionar o assumpto, um dos mais importantes dos que estão affectos á pasta cuja gestão lhe foi confiada pelos poderes discricionarios.

A Cultura do Algodão Em Pernambuco

Teve-se a impressão que as zonas algodoeiras do norte do paiz estavam perdendo, dia a dia, o volume com que concorriam para o total da producção.

Vae sendo, porém desfeita a expectativa do seu empobrecimento, apparecendo, ao revez disso, eloquentes manifestações de que a cultura do algodão se desenvolverá ao maximo, devido á série de medidas de caracter official que vêm sendo tomadas para lhe garantirem pleno exito. Depois da reacção do governo da Parahyba no sentido de melhorar a qualidade da fibra e augmentar o quociente de exportação, Pernambuco destaca-se pela assistencia technica e outros meios de auxilios efficazes dispensados aos lavradores afim de que o Estado alcance, dentro em pouco, logar de projecção nos principaes centros productores do Brasil.

Embora tivesse constituido uma preoccupação dos governos anteriores, o estado de depauperamento em que vinha caindo essa cultura pernambucana, na administração do actual interventoria atacou-se, por assim dizer, mais intensiva e extensivamente a obra de amparo ao algodão.

Na safra 1933-1934 foram distribuidos 387.555 kilos de sementes do typo mocó e 245.000 ditos da especie herbacea.

Por um acto official, de outubro passado, foi criado o serviço de controle e orientação dos trabalhos agricolas, por um agronomo do quadro de funccionarios do Estado.

Cogitou, ainda, a interventoria pernambucana do fornecimento de machinismos modernos ás estações experimentaes, tendo-as dotado, tambem, de apparelhos proprios ao combate das pragas.

O mez de março do corrente anno, assignalou, porém, uma phase de protecção mais ampla, pois até esse periodo, a começar de janeiro, a distribuição de sementes attingiu á somma de 932.316 kilos, contemplando 16.461 agricultores, o que permitte o cultivo approximado de 134.612 hectares de terreno.

Consta, ainda, do programma official, uma série de premios a serem conferidos aos agricultores que mais se distinguirem na execução do plano do governo, inclusive o projecto de financiamento da producção das tres zonas em que se dividiu a cultura do algodão em Pernambuco.

* * *

Intercambio Commercial Com a Argentina

O Serviço de Intercambio da Associação Commercial do Rio de Janeiro acaba de receber a seguinte communicação do consul do Brasil em Bahia Blanca, Argentina:

"Tenho a honra de me dirigir a v. ex., ratificando, aliás, communicação anterior, para communicar que este Consulado acaba de expor ao governo federal e ao sr. interventor, o grande interesse que ha por negocios com o Brasil e que providencias poderiam ser tomadas para fazer uma realidade pratica esse movimento, que muito approximará o commercio de ambos os paizes.

Nos referidos communicados pedi a remessa de dados e elementos, indicando, outrosim, quaes os nossos productos de facil collocação na zona sul argentina. Completo agora o meu trabalho em prol desses interesses, informando, rapidamente, a v. ex., que os productos de exportação desta região, que podem ser vendidos no Brasil, são: trigo em grão, farinha de trigo, aveia, alfafa, centeio, sementes de alfafa (consideradas as melhores do paiz), batatas, frutas, notadamente maçãs, peras, pecegos e uvas.

Compreendo, entretanto, que sendo novo esse possivel intercambio, não haverá ahi todas as informações precisas para o julgamento do caso e, por isto mesmo, venho collocar-me á disposição de v. ex. na certeza de que, com o maior prazer e patriotismo, tratarei de pôr o commercio ao corrente de quanto lhe seja util.

Aproveito o ensejo para apresentar a v. ex. os protestos de minha alta estima e consideração. (a) — Heraclito H. de Vasconcellos — Consul."

* * *

Os Bancos e o Cambio Livre

No mercado livre, verificou-se hontem uma pequena baixa na libra, tanto que na abertura era cotada de 94$ a 96$ e no fechamento passou a 86$ compradores e a 90$ e 91$, vendedores. Tambem o dollar accusou baixa, tanto assim que fechou, com vendedores a 18$ e 18$300 e compradores a 17$800.

Os negocios verificados nessas moedas, para remessas, foram moderados. Os bancos estrangeiros declararam os seguintes preços: libra papel, 86$ a 96$; dollar, 17$800 e 18$200; escudo, $870 a $900; franco, 1$200 a 1$250; marco, 7$200 e 7$365; lira, 1$570 e 1$600; peseta, 2$490 e 2$600 Rumania (lei), a $190; slotz, a 2$220 e shilling austriaco, de 3$500 a 3$600.

* * *

Mercado de Generos

Funccionava ainda hontem o mercado de generos bastante activo e em condições estaveis, com os preços dos diversos generos inalterados.

Foi o seguinte o movimento estatistico: Entradas: — Arroz, 7.673 saccos; banha, 12 caixas; farinha, 26.668 saccos; feijão, 3.243; milho, 2.095 e xarque 733 fardos. Saidas: Arroz, 3.985 saccos; banha, 896 caixas; farinha, 2.416 saccos; feijão, 2.083; milho 555 saccos e xarque 390 fardos.

* * *

OURO - FINO

O Banco do Brasil comprava a gramma do ouro-fino, 1.000|1.000, ao preço de 16$200.

* * *

O Café Brasileiro Que a Italia consumiu

Durante o anno de 1933, a Italia consumiu cerca de 390.000 quintaes de café sendo 260.000 provenientes do Brasil, 25.000 quintaes foram importados das proprias colonias italianas e 105.000 de outros paizes.

* * *

O Movimento de Exportação da Laranja, Em São Paulo, Tem Sido Bastante Animador Nestes Ultimos Annos

Durante estes ultimos annos tem-se verificado um movimento de exportação bastante animador deste producto, aliás, como se vê pelas cifras alcançadas, que vêm demonstrar o valor desse emprehendimento bandeirante em prol da nossa citricultura. Devemos notar que a cultura da laranja em S. Paulo é recente, bem assim como a sua exportação para os paizes europeus. Só assim poderemos fornecer aos nossos leitores, como têm sido coroados de exito os serviços despendidos pelo povo bandeirante; aliás, como se vae vêr nas cifras mais abaixo mencionadas, é que se pode colher uma lição proveitosa, que com toda a certeza, vem augmentar consideravelmente grandes vantagens para a nossa balança commercial.

Assim sendo foi que S. Paulo, no anno de 1930, exportou 195.000 caixas; em 1931 767.000; em 1932, 739.000 e em 1933, 1.173.351 caixas. Podemos informar, ainda, que a safra para este anno é bastante animadora, muito embora a exportação não tenha sido feita no tempo normal. Porém só agora é que começaram a ser exportadas as primeiras laranjas, embora a melhor época já se ter passado, que foi o mez de abril. Pelo que se sabe, entretanto, deve ter havido lucro em retardar as saidas das laranjas para os mercados europeus, uma vez que se esperava que o producto alcançasse melhores preços. Em se tratando de consumidores exigentes e havendo na Africa, como tambem no sul da Europa, grandes campos de citricultura, era bem provavel que o Brasil antes de tudo procurasse fazer a reputação do seu producto.

Felizmente, o serviço de citricultura na capital bandeirante não tem permittido que exportadores desmoralizem a industria citrica do Brasil.

Os embarques das laranjas foram retardados por aquelle departamento em virtude de não terem alcançado a collocação exigida pelos consumidores europeus e essa foi uma providencia justa daquelle departamento. E só assim é que se pode avaliar a boa organização e a orientação intelligente com que se cultiva o desenvolvimento da citricultura paulista.

* * *

O Brasil e o Commercio Allemão de Café

HAMBURGO, Maio — (Correspondencia do Serviço Transatlantico para o DIARIO CARIOCA) — A politica no mercado do café do Brasil contribuiu em dois sentidos para os prejuizos soffridos por Hamburgo no mercado mundial do café. E' consequencia dos esforços brasileiros tendentes á valorisação do café, ter o risco da manutenção de stocks de café ficado quasi que exclusivamente, em mãos do Brasil, em vez de ser tal risco supportado, como antes da Guerra, pelo commercio mundial do café. As safras não tinham mais escoamento nas praças de importação mundial.

Nestas linhas não queremos discutir se as medidas tomadas no sentido da valorização do café tenham sido necessarias e efficientes, nem tão pouco até que ponto o tenham sido ou não. O que apenas queremos fazer vêr é que ellas tomaram a Hamburgo, bem como ás demais grandes praças de café, a sua importancia nos negocios a prazo. Com o seu stock de café, de dois e meio milhões de saccas, no anno de 1913, e as suas entregas de tres e meio milhões de sacas, inclusive o negocio de café em transito.

Hamburgo levava, antes da Guerra, em muito a dianteira a qualquer outro porto europeu. A reducção das quantidades de café em stock foi um dos primeiros factores que fizeram minguar o interesse no negocio a prazo.

O segundo factor que para tal contribuiu, foi a politica de preços, durante tão longo tempo seguida, pelo Brasil, nas transacções de café. Os mercados consumidores de café julgaram, em virtude da politica brasileira de preços, poder ficar tranquillos no sentido de que os preços não viriam a subir consideravelmente dentro dos periodos de tempo que vêm ao caso para os negocios de café a prazo. Tranquilizados, desta, os consumidores acerca do desenvolvimento dos preços, a consequencia logica foi perderem elles a disposição de fechar transações a prazo. Isto teve, porém, ademais uma consequencia pouco agradavel para todo o mercado do café, pois os stocks invisiveis foram diminuindo em muito, isto é, os consumidores passaram a viver por assim dizer, da mão para a boca, não continuando mais a manter grandes stocks de café. Desde que o Brasil, em principios deste anno, levou a effeito evidente modificação em sua politica de preços, tem-se podido notar uma consideravel reanimação nos mercados de café, a qual deve ser attribuida, indubitavelmente, a estarem sendo completados os stocks dos consumidores. Apesar de todas as peias, postas ao commercio exterior, e não obstante todas as dificuldades que as medidas da politica do Brasil, no mercado do café, trouxeram, como consequencia, ás praças allemãs, a Allemanha, nos annos de 1928-1932, manteve-se no terceiro lugar entre os paizes compradores de café no Brasil.

Em 1933, a baixa soffrida nas vendas de café brasileiro para a França coincidiu com a reanimação do consumo de café na Allemanha. Tambem em relação aos demais artigos de exportação do Brasil, a Allemanha figura entre os melhores freguezes do Brasil.

A exportação de mercadorias brasileiras para a Allemanha, nos annos de 1929-1932, figurou em terceiro lugar entre os paizes para os quaes o Brasil exportou os seus artigos. No anno de 1928, a Allemanha chegou mesmo a occupar o segundo lugar, tendo levado, então em muito a dianteira á França. Quanto ao desenvolvimento economico-mundial, o Brasil correrá muito menor risco de vêr-se isolado, do que paizes que se limitam á exportação de productos ruraes, cuja producção está sendo submettida, em quasi todos os paizes á fiscalização e defesa dos governos respectivos. O Brasil encontrará sempre parceiros para o seu intercambio commercial, porque tem productos a offerecer que os paizes consumidores não conseguem produzir. Um paiz consumidor de café qual o é a Allemanha e que ainda, além do mais, está sujeita, em proporções maximas, a comprar do Brasil materias primas para a sua industria, fará sempre questão maxima de um bom intercambio com o Brasil. Um povo de quarenta milhões de almas, como o é o brasileiro, devia ser, se o desenvolvimento economico fosse normal, uma força acquisitora capaz de facultar um são intercambio com a Allemanha.

Nos ultimos annos, a permuta de mercadorias entre o Brasil e a Allemanha, é verdade que não apresentou um desenvolvimento favoravel á Allemanha. A balança commercial brasileiro-allemã prova que, nos annos de 1929 a 1931, a Allemanha teve a registrar, de seu lado, um "deficit" de exportação que, de quatro milhões e setecentos mil marcos, chegou a cincoenta e seis milhões e quatro centos mil. No anno de 1933, este "deficit" de exportação allemã baixou a trinta e tres milhões de marcos.

Dada a necessidade geral, consideravel que o Brasil tem de mercadorias manufacturadas, devia ser possivel augmentar, proporcional e conveniente, a saida de productos allemães. E, uma vez debelada a crise economica nos dois paizes, certamente poderá chegar-se a uma compensação melhor no intercambio commercial.

Relações Entre Transportes Ferroviarios e Rodoviarios

(Pelo Eng. GASPAR RICARDO Jr.)

A SITUAÇÃO NO BRASIL

No Brasil, em que as estradas de rodagem são ainda escassas e, na sua grande maioria, projectadas e construidas em condições technicas muito defficientes, sem revestimentos que permittam a diminuição dos esforços de tracção especificos e mesmo a manutenção economica dos vehiculos-automoveis, cuja duração é precaria e cujo consumo de combustivel por kilometro ou por tonelada é vultoso, tornando o trafego rodoviario excessivamente caro — no Brasil — essa concorrencia não se tem feito sentir ainda de fórma alarmante, salvo nos casos da existencia de bôas estradas de rodagem parallelas ás estradas de ferro, como na Central do Brasil, entre S. Paulo e o Rio de Janeiro, na São Paulo Railway, entre São Paulo e Santos, na Leopoldina Railway, entre o Rio e Petropolis, e, na Sorocabana, entre São Paulo, Sorocaba, e Itapetininga, para citarmos apenas os exemplos de nosso conhecimento.

A' medida, porém, que se melhorarem os traçados e o revestimento das nossas rodovias, tanto maior será a concorrencia e maiores os prejuizos para essas e outras estradas de ferro, com evidentes damnos á economia publica do paiz que, em ultima instancia, arcará com os prejuizos decorrentes da concorrencia creada com o regimen actual da não intervenção dos poderes publicos nas concessões e na regulamentação dos transportes publicos rodoviarios.

O caso da Central do Brasil já entrou na sua phase aguda, e são conhecidas de todas as soluções, mais ou menos efficientes, tomadas pelo Governo Federal, no sentido de se diminuirem as difficuldades, com que vem lutando essa via ferrea federal diante da concorrencia crescente que lhe faz o trafego rodoviario entre Rio e São Paulo.

Em um paiz, onde o capital é escasso e caro, e as estradas de ferro são pouquissimas, e cuja topographia é quasi por toda parte inteiramente hostil á sua construcção economica e disseminada, crear-lhes desde já, na sua phase inicial, uma concorrencia desregrada e prejudicial, é matar toda a iniciativa para novas construcções ferroviarias, cuja grande capacidade de transporte e raio de acção são muito superiores aos do transporte rodoviario e beneficiam mais economicamente a collectividade.

Aliás, ninguem poderia jamais pretender que a solução dos nossos problemas de transporte estacionasse na simples applicação generalisada dos transportes rodoviarios, a não ser ignorando profundamente as caracteristicas desses dois systemas, ou então admittindo que a pequena e limitada expansão economica do paiz lhe permittisse satisfazer ás suas necessidades rudimentares, presentes e futuras, com esse systema de tão reduzida capacidade e de preço unitario tão elevado, como já vimos nas considerações precedentes.

REGIMENS ADOPTADOS NA EXPORTAÇÃO

Vejamos agora quaes têm sido as soluções tentadas, para resolver esta questão da concorrencia entre as estradas de ferro e as de rodagem.

O regimen de livre concorrencia, injusto e anti-economico, não póde susistir e está condemnado ao desapparecimento, conforme se vae verificando todos os dias e em todos os paizes.

Restam, em consequencia, as soluções seguintes, que vamos estudar summariamente:

1.ª) A estrada de ferro organisar um serviço de transportes rodoviarios, para, por sua vez, fazer a contra-concorrencia aos serviços que a estão prejudicando, — o que é quasi sempre possivel, graças aos recursos de que as vias ferreas dispõem. Os inconvenientes dessa solução anti-economica, de que resulta uma dissipação inutil de capitaes e de actividades, são evidentes, advindo dahi, em geral, o desapparecimento das empresas rodoviarias ou a sua amalgamação, isto é, a cessação da livre concorrencia, cujo principio ficaria assim burlado por si mesmo, tal qual se verificou nos paizes que admittiam esse regimen na construcção das vias ferreas.

2.ª) O poder publico concedente abre mão da rigidez das leis e regulamentos quanto á execução das tarifas, permittindo ás estradas de ferro, nas zonas em que se faz sentir a concorrencia rodoviaria, a applicação de tarifas de concorrencia, que lhes possibilite rehaver o trafego perdido em beneficio das empresas rodoviarias. Essa solução, mais equitativa que a antecedente, baseia-se ainda no regimen da concorrencia, que se estabelece neste caso em detrimento dos transportes rodoviarios e em condições vantajosas para as estradas de ferro. Estas não farão o abaixamento geral de suas tarifas elevadas (as unicas prejudicadas pelos automoveis), mas apenas para aquelles trechos dentro dos quaes os automoveis podem desviar o respectivo trafego. Foi a solução adoptada pelo Governo da Suissa, que explora a rêde ferroviaria federal e cuja direcção instituiu os serviços rodoviarios annexos sob a denominação de CESA (Schweizerische Express Acktien Gesellschafft), cujos resultados, até 1932, foram inteiramente satisfactorios. O Governo Federal, com relação á E. F. Central do Brasil, permittiu-lhe realizar accordos ou ajustes de transportes com determinados exportadores, porém, sujeitos todos elles ás mesmas condições geraes, por preços inferiores aos que poderiam vigorar nos transportes rodoviarios.

Na Estrada de Ferro Sorocabana, devidamente autorizados pelos Governos do Estado e da União, applicamos o mesmo systema, melhorando-o, porém, com o emprego de caminhões para os serviços de recebimento e entregas das mercadorias, de porta a estação, nos pontos iniciaes, e de estação a porta do consignatario, nos logares do destino.

Dessa maneira, o expedidor e o destinatario ficam gozando da principal vantagem para o publico, decorrente do serviço rodoviario, que é o transporte de porta a porta, exigindo, entretanto, um serviço ferroviario muito rapido, de estação a estação, para que o transporte se tone perfeitamente semelhante ao que é effectivado exclusivamente pelos serviços rodoviarios.
kç........eo?..PFF

Estas soluções, especialmente a que foi applicada por nós na Sorocabana, tendem a fazer desapparecer o serviço rodoviario concorrente, que de facto tem decrescido e está praticamente annullado nos trechos em que o instituimos, mórmente nas cidades de Sorocaba, Itapetininga e Tatuhy.

Esses serviços levantaram protestos de varios proprietarios de caminhões, dirigidos á Secretaria da Viação de São Paulo. Referindo-se a esse caso o nosso distincto collega Eng. F. Sant'Anna, na interessante conferencia que proferiu ha pouco em Bello Horizonte, a proposito destas mesmas questões trabalho de que colhemos varias informações utilizadas, n'esta memoria, teve occasião de se manifestar da seguinte maneira:

"O anno passado, relata na "Revista Polytechnica" o dr. Gaspar Ricardo Junior, director da E. F. Sorocabana e professor da Escola Polytechnica de São Paulo, vinte e sete proprietarios de caminhões de alugueis de Sorocaba dirigiram-se ao Secretario da Viação do Estado de

(Continua)

* * *

Moedas Estrangeiras Em Especie

Verificou-se, hontem, no mercado, os seguintes preços para as moedas em especie:

Libra papel, 100$; dollar papel, 18$500; peso uruguayo, 6$900; marco papel, 6$050; peso argentino papel, 3$850; peseta papel, 2$400; lira papel, 1$500; franco papel, 1$300 e escudo papel, $900.

* * *

A Uacima na Amazonia

Communicam-nos da Sociedade dos Amigos de Alberto Torres:

"Amanhã, quarta-feira, ás 17.30 horas, na Sociedade dos Amigos de Alberto Torres, o dr. Protasio Bogea fará interessante communicado sobre a industrialização da uacima na Amazonia, planta textil que pode vantajosamente substituir a juta e que apenas nossa desorganização administrativa explica ainda não tel-o feito.

Na mesma occasião o dr. Bogea fará exposição do mostruario que trouxe do Pará e onde se pode ver a uacima em seus varios tratamentos até ser tecida em saccos para emballagem. O conferencista mostrará em seu trabalho a importancia dessa planta que se desenvolve em 90 dias para o qual o governo federal deve dar sua attenção para fazer-se sua cultura na necessidade do nosso consumo em substituição á vergonhosa importação da juta.

O problema da localização de corpos do Exercito no Nordeste, será abordado afim de se fazer uma campanha para se tornar realidade uma das conclusões do Primeiro Congresso dos Problemas do Nordeste, promovido pela Sociedade dos Amigos de Alberto Torres. A sessão será publica."

* * *

As Eleições do Proximo Dia 30 na Associação Commercial

O INTERESSE QUE VÊM DESPERTANDO

Um numeroso grupo de socios da Associação Commercial do Rio de Janeiro vae pleitear, na Assembléa Geral a realizar-se amanhã, a eleição da seguinte chapa: Presidente — Dr. Raul de Araujo Maia (Araujo Maia & Companhia e Banco do Commercio); 1º vice-presidente — doutor José Lourdes Scarpa (Paulino Salgado & Cia.); 2º vice-presidente — Manoel Ferreira Guimarães (Ferreira Guimarães & Cia.); 1º secretario — Antenor Ribeiro de Menezes (Ribeiro de Menezes & Cia.); 2º secretario — Hernani Coelho Duarte (Coelho Duarte & Cia.); 3º secretario — Nelson Marques da Cunha (Cunha, Carneiro & Cia.); 1º thesoureiro — Albino da Silva Bandeira (Leandro Martins & Cia.; 2º thesoureiro — Antonio Luiz Ribeiro (A. Luiz Ribeiro & Cia.); 1º procurador — Pedro Magalhães Corrêa (Antonio Fernandes & Cia.); 2º procurador — dr. Francisco Eduardo de Almeida Magalhães (Casa Bancaria Custodio Almeida Magalhães); bibliothecario — Paulo Seabra (Souza Seabra & Cia.).

Directores: Pedro Vivacqua (Vivacqua Irmãos S. A.) — dr. Randolpho Chagas (Banco Economico do Brasil) — Octaviano Lopes de Sá Campos (Lopes Sá & Cia.) — dr. João Daudt d'Oliveira (Daudt, Oliveira & Cia.) — commendador João Reynaldo de Faria (João Reynaldo, Coutinho & Cia.) — Alberto Rosenvald (Fox Film do Brasil S. A.) — Cornelio Marcondes da Luz (Teixeira Borges & C.) — Harry Braunstein (Ford Motor Company) — Dr. João Alves Affonso Junior (Cia. S. Previdente) — José Alves de Souza (J. de Souza & Cia.) — José Gomes Senra (Duarte, Senra & Cia.) — Victorino Moreira (V. Moreira) — Dr. José Manoel Fernandes (Emp. Electricas Brasileiras) — Dr. Antonio Junqueira Botelho (Ribeiro Junqueira, Irmão & Botelho) — Arthur de Castro (Cia. Seguros Novo Mundo e Castro, Santos & Cia.).

Commissão Fiscal: dr. Oscar Sant'Anna (Banco de Credito Mercantil do Rio de Janeiro) — Gustavo Marques da Silva (capitalista) — Bernardo Gomes (Fabrica Colombo S. A.).

Supplentes: Elpenor Leivas (Casa Leivas) — José Pinheiro da Fonseca (Bhering S. A.) — José de Siqueira S. Fonseca (Cia. Progresso de Valença).

Secção Economica do DIARIO CARIOCA
DIRECÇÃO F. J. TEIXEIRA LEITE

Diario Economico

INFORMAÇÕES FINANCEIRAS E COMMERCIAES

CAMBIO

O mercado funccionou hontem com o Banco do Brasil operando em cobranças sobre libra com as taxas fixadas sabbado, isto é á base de 4 d. a vista (60$000) e comprando sobretudas sob taxa de 4 23/256 d. a 90 d|v. (58$700).

Para o dollar houve um augmento de 10 réis; negociado no dia anterior a 11$780 foi hontem a 11$790.

Os demais dinheiros não soffreram nenhuma alteração.

O mercado, até o fechamento, foi mantido nas taxas da abertura. No mercado do "Cinzento" cambio livre — os negocios não tiveram vulto, por se encontrarem os tomadores ainda na mesma situação de espectativa que se verificou durante o curso dos negocios de sabbado.

Certamente que tal retracção se operou em virtude da disparidade dos preços sustentados pelos estabelecimentos de credito, que fixaram suas taxas para o "Cinzento".

Ainda verificou-se uma baixa consideravel da libra, bem como do dollar. Cotada sabbado a 97$000, foi hontem a 97$, a 95$ e a 96$, o dollar que estava cotado em 19$600 foi hontem a 18$400, 18$500 e a 18$860.

O franco, no cambio livre a 1$210; o fr. belga a 1$280; o R. M. a 7$180; o escudo a $855; a peseta a 2$520; a lira a 1$560; o franco suisso a 5$960 e o florim a 12$420.

O Banco do Brasil affixou a seguinte taxa:

PARA SAQUES:

	A 90 d|v.
Londres	59$592

	A vista
Londres	60$000
Paris	$785
Zurich	3$870
Hamburgo	4$675
Milão	1$015
Lisboa	$550
Madrid	1$625
Bruxellas	2$790
Nova Yorkk	11$790
B. Aires	3$485
Montevidéo	6$400

PARA COMPRAS

	A 90 d|v.
Libra	58$700
Dollar	11$430
Franco	$750
Lira	$955
Marco	4$395

	A vista
Libra	59$100
Dollar	11$530
Franco	$755
Lira	$965
Marco	4$455

	Pelo Cabo
Libra	59$300
Dollar	11$580

No fechamento ficou inalterado:

CAMARA SYNDICAL DOS CORRETORES
Curso Official do Cambio e Moedas Metallicas

Praças	90 d|v.
S|Londres	59$592,625
	4 7|256

Praça	A vista
S|Londres	60$058,651
	3 255|256
S|Paris	1$135
S|Italia	1$307
S|Allemanha	6$483
S|Portugal	$833
S|Belgica (papel)	0719
S|Belgica (ouro)	3$600
S|Hespanha	2$371
S|Suissa	5$002
S|Suecia	—
S|Noruega	—
S|Dinamarca	—
S|Syria e Palestina	—
S|Tcheco Slovaquia	$637
S|Nova York	17$236
S|Montevidéo	6$400
S|B. Aires (peso papel)	6$027
S|B. Aires (peso ouro)	—
S|Hollanda (florim)	10$432
S|Japão (yen)	3$720
S|Rumania	—
S|Canadá	—
S|Austria	—
S|Chile	—

MOEDAS

Lira, papel	1$500

BOLSA DE LONDRES

Abertura	
Nova York	5.09
Berlim	12.96
Paris	77.12
Amsterdam	7.51
Zurich	15.65
Madrid	27.25
Genova	59.87
Bruxellas	21.75
Lisboa	110

Fechamento	
Nova York	5.08 5|8
Berlim	13.00
Paris	77.12
Amsterdam	7.51
Zurich	15.65
Madrid	37.25
Genova	59.87
Bruxellas	21.76
Lisboa	110

BOLSA DE NOVA YORK

Abertura	
Londres	5.08 3|4
Berlim	39.16
Paris	6.59 1|2
Amsterdam	67.77
Zurich	33.51
Madrid	13.67
Genova	8.50
Bruxellas	23.38

Fechamento	
Londres	5.08 5|8
Berlim	39.15
Paris	6.59 1|2
Amsterdam	67.80
Zurich	33.52
Madrid	13.68
Genova	8.51
Bruxellas	23.40

TITULOS

O mercado de titulos offereceu, hontem, muito interesse nos negocios que realizou, tendo se verificado uma grande alta nos preços.

As apolices das "Uniformisadas", que no dia anterior foram cotadas e negociadas a 848$, 850$, e 750$, foram hontem cotadas entre 753$ a 860$; as das diversas emissões nominativas estiveram em identica situação; alcançaram melhor situação; da cotação do ultimo dia (837$ a 844$) alcançaram entre 841$ a 845$. As ditas portador, de 840$ a 842$, cotaram-se até 844$. As obrigações do Thesouro apresentaram-se sem alteração. As ditas do Estado de Minas Geraes, de 1:000$, 9 %, cotaram-se em alta, sendo que os titulos municipaes mostraram-se estaveis. As acções do Banco do Brasil, soffreram uma pequena baixa de 2$000.

O movimento bolsistico do dia constou do seguinte:

APOLICES

3 Uniformisadas, 853$; 2 idem, 855$; 34 idem, 857$; 18 idem, 858$; 29 idem, 860$; 126 Divs. Eims. Nom., 845$; 190 idem, idem, 848$; 1 idem, idem, ao port., 841$; 50 idem, idem, ao port., 842$; 4 idem, idem, ao port., 843$; 72 idem, idem, ao port., 844$; 290 Thesouro, 1932, 1:010$; 7 idem, 1930, 096$; 16 Ferroviarias da 3ª Emissão, 1:005$; 11 Obrig. de Minas, (200$), 202$; 10 idem, idem, (900$), 506$; 3 idem, idem, (1:000$), 1:018$; 281 idem, idem, 1:020$; 5 Est. de Minas, 5 °|°, nom., 960$; 48 Est. do Rio, 4 °|°, port., 103$; 41 Municipaes, 1914, 150$500; 200 idem, 1931, 199$; 20 idem, 1931, 199$500; 34 idem, 1931, 200$; 20 idem, idem, idem, 202$000.

ACÇÕES

25 Banco do Brasil, 403$; 350 Banco dos Funccionarios, 47$; 10 Brasileira Immiveis Const., 50$000.

DEBENTURES

25 Bellas Artes, 216$000.

CAFE'

O mercado caféeiro funccionou hontem dentro da corrente dos acontecimentos que o vem impellindo para a alta.

Os negocios que se realizaram da abertura ao fechamento, imprimiram maior cunho aos negocios, pois que o numero de vendas, sobre sabbado, 1.203 saccas, apresentou uma differença para mais de 3.922 saccas, o que vale dizer foram vendidas 4.125 saccas.

O preço do typo 7 foi de .. 16$900, por 10 kilos, preço esse que serviu de base ás transacções acima enumeradas. Verifica-se, portanto, que houve um augmento de $200 sobre todos os typos, nas vendas que se realizaram. Maiores negocios poderiam ter se realizado. Mas, segundo se observou hontem, verifica-se na Bolsa uma especie de desinteresse, não porque as condições do mercado não sejam tendentes a facilitar o maximo de negocios, mas porque se torna necessaria uma certa pressão dos compradores sobre os especuladores altistas.

A Commissão de Preços foi constituida pelas firmas M. C. Kinlay S. A., Pedro Treidler & Cia. e Avellar & Cia.

COTAÇÕES DO DISPONIVEL

Typo 3	18$100
Typo 4	17$800
Typo 5	17$500
Typo 6	17$200
Typo 7	16$900
Typo 8	16$600

MOVIMENTO ESTATISTICO DE HONTEM

Entradas — Não houve entradas.

Embarques — Sairam para a America do SHul, 350 saccas.

Stock — O stock do encerramento da semana foi de .. 652.952 saccas.

Imposto — Continua sendo, para o Estado de Minas, 3$000 e, para o Estado do Rio, 5$000.

Pauta semanal — Pauta que vigorará durante a semana corrente, 1$670.

Mercado a termo — O mercado a termo funccionou firme nos dois pregões. O numero de vendas foi de 8.000 saccas, sendo 6.000 no primeiro movimento e 2.500 no ultimo. Para o mezes, sendo de $125 sobre comprador, no pregão de abertura, houve alta sobre todos os meio, $175 sobre junho, $150 $300 sobre setembro e $275 sosobre julho, $250 sobre agosto, bre outubro.

PREGÃO DE ABERTURA
VENDEDOR

Mezes	Preços
Maio	16$900
Junho	17$000
Julho	17$300
Agosto	17$300
Setembro	17$100
Outubro	16$975

COMPRADOR

Mezes	Preços
Maio	16$300
Junho	16$950
Julho	17$175
Agosto	17$225
Setembro	17$050
Outubro	16$900

PREGÃO DE FECHAMENTO
VENDEDOR

Mezes	Preços
Maio	17$000
Junho	17$100
Julho	17$375
Agosto	17$200
Setembro	17$100
Outubro	17$100

COMPRADOR

Mezes	Preços
Maio	16$925
Junho	17$025
Julho	17$275
Agosto	17$125
Setembro	17$025
Outubro	17$025

Entradas pela Central do Brasil, 65 saccas; idem do dia 1º até hontem, 11.829 ditas.

Existencia anterior ao dia 26, 652.964 saccas.

Café entregue como bonificação, 389 saccas.

Café devolvido, 32 ditaso.

Embarques: para a Europa, Oéste e Norte, 825; para a Africa, Oéste e Norte, 300, por cabotagem para o Sul, 250 saccas.

Do dia 1º do mez até hontem foram embarcadas 85.635 saccas.

Café retirado do mercado até hontem, a contar do dia 1º do corrente, 110 saccas.

Consumo local diario (antehontem e hontem), 1.000 saccas.

Existencia: 651.875 ditas.

ASSUCAR

O mercado assucarino desta praça, trabalhou, hontem, ainda firme.

As entradas de sabbado foram bem numerosas as quaes provieram todas do Estado de Sergipe. As saidas foram pequenas as quaes não passaram de 5.000 saccos.

As transacções de hontem, foram feitas com os seguintes preços:

Branco chrsital de 50$000 a 51$000.
Christal amarello de 45$000 a 46$000.
Mascavos de 37$000 a 38$.
Mascavinhos de 52$000 a 46$.

MOVIMENTO ESTATISTICO
ENTRADAS
De Sergipe, 11.022 saccos de assucar.
SAIDAS
Para embarques 5.000.
EXISTENCIA
O stock actual é de 132.793 saccos.

ALGODÃO

O mercado do algodão trabalhou, hontem, calmo, as entradas de sabbado foram completamente nullas, e as saidas de hontem foram algo compensadoras e foram trabalhadas aos preços dos dias anteriores.

Os quaes são os seguintes:

FIBRA LONGA

	Seridó
Typo 3	40$000 a 41$500
Typo 4	40$000 a 40$500

FIBRA MEDIA

	Sertões
Typo 3	38$000 a 39$000

	Ceará
Typo 3	Nominal
Typo 5	Nominal

FIBRA CURTA

	Mattas
Typo 3	33$000 a 34$000
Typo 5	30$000 a 31$000

	Paulistas
Typo 3	33$000 a 34$000
Typo 5	30$000 a 31$000

MOVIMENTO ESTATISTICO
ENTRADAS
Entraram de Santos 468 fardos.
SAIDAS
Sairam para embarques, 758 fardos.
EXISTENCIA
O stock actual é de 4.008 fardos do artigo.

CARNES VERDES

Mappa do gado abatido para o consumo no Districto Federal

Mat. de Santa Cruz — 419 rezes; 22 vitellos; 60 suinos; 11 ovinos.

Mat. de Nova Iguassu' — 124 rezes; 8 vitellos; 23 suinos; 1 ovino.

Mat. de Mendes — 227 rezes; 62 vitellos; 40 suinos; 21 ovinos.

Mat. da Penha — 130 rezes; 34 vitellos; 50 suinos.

Mappa dos preços em especie e respectiva procedencia do gado abatido para o dia 29 de maio de 1934

Mat. de Santa Cruz — Rezes 1$ a 1$020; vitellos, 1$100 a 1$300; suinos, 2$300 a 2$400; carneiros, 2$300.

Mat. de Mendes — Rezes .. 1$000; vitellos, 1$300; porcos, 2$300.

Penha — Rezes, $980 a 1$000; vitellos, 1$100 a 1$300; porcos, 2$200 a 2$300.

Ma. de Nova Igusu' — Rezes, 1$000.

CEREAES

ARROZ	Saccos	
Agulha Amarellão	70$	73$
Idem, Esp. brilhado	72$	74$
Idem de Primeira	62$	65$
Idem Especial	66$	68$
Idem de Primeira	62$	64$
Idem de Segunda	54$	56$
Idem de Terceira	29$	46$
Japonez Esp.	48$	49$
Idem de Primeira	45$	46$
Idem de Segunda	42$	43$
Idem de Terceira	37$	39$
FEIJÃO	Sacco	
Preto Esp.	26$	27$
Idem bom	20$	22$
Branco graudo e meudo	44$	53$
Enxofre	Nominal	
Manteiga novo	28$	32$
Mulatinho novo	20$	22$
Amendoim	—	
Fradinho Nacional	Nominal	
Idem estrang.	—	
Cores não especif.	—	
MILHO	Sacco	
Cattete Vermelho	17$	18$
Idem Amarello	16$	16$5
Idem Mesclado	15$	15$5
Cunha ou dente de Cavallo	—	
BATATAS	Kilo	
Interior	$500	$680
Sul	$780	$800
Estrangeiras caixa	40$	42$

Movimento de Vapores

VAPORES ESPERADOS DOS ESTADOS UNIDOS:

Junho:
Nova York e esc., "Western Prince" .. 1
Idem, "Pan American" .. 8
Idem, "Ayuruoca" .. 10
Baltimore, e esc. "Uruguayo" .. 10
Nova York e esc., "Southern Prince" .. 15
Nova York, e esc., "American Legion" .. 22

DA EUROPA
Havre e esc., "Eubée" .. 30
Hamburgo, e esc., "Cap Arcona" .. 31
Junho:
Amsterdam e esc., "Flandria" .. 4
Southampton, et esc., "Almanzora" .. 4
Noruega, "Celta" .. 5
Hamburgo e esc., "General San Martin" .. 7
Trieste e esc., "Neptunia" .. 7
Londres e esc., "Highland Monarch" .. 11
Hamburgo e esc., "La Coruna" .. 15
Southampton e esc., "Alcantara" .. 17

DO RIO DA PRATA:
Rio da Prata, "Eastern Prince" .. 30
Junho:
Rio da Prata "Conte Grande" .. 2
Idem, "Highland Brigade" .. 5
Idem, "General Artigas" .. 6
Idem, "Southern Cross" .. 7
Idem, "Belvedere" .. 7
Idem, "Mendoza" .. 7
Idem "Cap Arcona" .. 9
Idem, "Almeda Star" .. 12
Idem, "Sierra Salvada" .. 13
Idem, "Western Prince" .. 14
Idem, "Paraguayo" .. 15

DE CABOTAGEM
Portos do Sul, "Araraquara" .. 29
Junho:
Portos do Sul, "Santos" .. 2
Laguna e esc., "Miranda" .. 3
Cabedello e esc., "Aratimbó" .. 4
Portos do Sul, "Ipanagé" .. 4
Portos do Sul, "Car Hoepecke" .. 5
Iguape, e esc., "Pirahy" .. 8
Portos do Sul, "Ararunguá" .. 12
Santos, "Lages" .. 15

VAPORES A SAIR
PARA OS ESTADOS UNIDOS
Nova York e esc., "Eastern Prince" .. 31
Junho:
Nova York e esc., Santarém" .. 2
Idem, "Southern Cross" .. 7
Idem, "Western Prince" .. 14
Nova Orleans e esc., "Taubaté" .. 14
Nova York e esc., "Pan America" .. 31

PARA A EUROPA
Hamburgo e esc., "Siqueira Campos" .. 30
Finlandia, e esc., "Navegator" .. 31
Junho:
Genova e esc., "Conte Grande" .. 2
Antuerpia e esc., "Astrida" .. 2
Rotterdam e esc., "Achiwa" .. 4
Londres e esc., "Highland Brigade" .. 5
Hamburgo e esc., "General Artigas" .. 6
Trieste e esc., "Belvedere" .. 7
Marselha e esc., "Mendoza" .. 7
Hamburgo e esc., "Cap. Arcona" .. 9
Finlandia e esc., "Pacific" .. 10
Londres e esc., "Almeda Star" .. 12
Bremen e esc., "Sierra Salvada" .. 13

PARA O RIO DA PRATA
Rio da Prata, "Eubée" .. 30
Rio da Prata, "Cap. Arcona" .. 31
Junho:
Rio da Prata, "Westrn Prince" .. 1
Rio da Prata, "Buenos Ayres Maru" .. 1
Buenos Aires e esc., "Duque de Caxias" .. 1
Rio da Prata "Flandria" .. 4
Idem, "Almanzora" .. 4
Idem, "General San Martin" .. 7
Idem, "Neptunia" .. 7
Idem, "Pan America" .. 8
Japão (Via Cabo) "Arizona Maru" .. 8
Rio da Prata, "Highland Monarch" .. 11
Idem, "Southern Prince" .. 15
Idem, "Alcantara" .. 17

PARA CABOTAGEM
Cabedello esc., "Araraquara" .. 31
Portos do Sul, "Ipanagé" .. 31
Junho:
Portos do Sul, "Aaranguá" .. 1
Laguna e esc., "Laguna" .. 1
Antonina, "Tutoya" .. 2
Portos do Norte, "Santos" .. 2
Portos do Sul, "Campeiro" .. 4
Recife e esc., "Itapuca" .. 5
Penedo e esc., "Miranda" .. 5
Portos do Sul, "Aratimbó" .. 6
Belém e esc., "Itapagé" .. 6
Laguna e esc., "Carl Hoepecke" .. 9
Pará e esc., "Victoria" .. 9
Iguape e esc., "Pirahy" .. 10
Cabedellos e esc., "Araranguá" .. 14
Portos do Sul, "Tres de Outubro" .. 14

MARITIMAS

VARIAS NOTICIAS

Para exercer as funcções de enfermeira do paquete "Ruy Barbosa", o director da Defesa Sanitaria Maritima designou a senhora Carmen de La Cuesta.

— Procedente de Santos é esperado hoje, ás 7 horas, o paquete "Siqueira Campos".

— Parece afastada a hypothese do director do Lloyd nomear para o cargo de commissario dos navios da empresa que dirige, o sr. Cardoso Mayor.

Ao que consta, o dr. Guido Bezzi, attendendo a ponderações do sr. Pereira Rego, autorizou o commissario do "Exercito de Salvação" a tomar o sr. Mayor como seu segundo secretario.

Continuando, porém, o aperto de alguem do "Tres de Outubro" com o objectivo de fazer aquelle cavalheiro passar pela janella preterindo numerosos antigos servidores da Companhia, é possivel que seja dado ao sr. Mayor um logar de inspector, não para secretariar ao sr. Pereira Rego, mas ao commandante Ricardino Prado.

— Foi transferido de bordo do "Atalaya" para o paquete "Affonso Penna" o commissario José Elias de Moraes.

— De regresso ao Rio, deixa hoje, pela manhã, o porto de Antonina, o cargueiro "Una" e o "Guaratuba" partirá amanhã de Buenos Aires rumo a Bahia Blanca.

— A Thesouraria do Instituto dos Maritimos accusaya até hontem um saldo de .... 6.668:941$726.

Para enxaquecas, nevralgias, dôres em geral

São infalliveis os comprimidos de CALMATINA de Giffoni, que tambem evitam a grippe ou influenza, quando se manifestam os primeiros simptomas.

Nas pharmacias e drogarias

A ARTE DE EMBELLEZAR

LEITE DE BENJOIM

Preparado maravilhoso para amaciar, assetinar e aformosear a pelle

O Leite de Benjoim Tonifica e rejuvenesce a cutis fixando o pó de arroz extingue as imperfeições da pelle como sejam: pannos, manchas do rosto, sardas, espinhas, cravos, rugas, queimaduras de sol.

O Leite de Benjoim é preparado com o Benjoim de Siam e finamente perfumado e indicado pelas summidades medicas mundiaes.

A VENDA EM TODAS AS PERFUMARIAS, PHARMACIAS, DROGARIAS EM TODOS OS ESTADOS DO BRASIL E NA

PERFUMARIA KANITZ
RUA 7 DE SETEMBRO, 127 E 129

Indicador Profissional

Dr. Oswaldo Barbosa
PROF. DE CLINICA MEDICA DA FACULDADE DE MEDICINA DO PARA'
Doenças do figado, estomago pulmões e coração.
Installações completas de electricidade medica raios X, alta frequencia banhos hydro-electricos e de luz, raios ultra vermelhos e ultra violetas.
EXAMES DE LABORATORIO.
CONSULTORIO: 7 de Setembro, 135, 3º andar — 2-0598. RESIDENCIA — Rua Paulino Fernandes, 82—Botafogo. 6-2231.

Dr. Alvaro Moutinho
Doenças dos rins, bexiga, prostata, etc. Cura rapida sem dor, da GONORREA aguda ou cronica e suas complicações no homem e na mulher prostatites, cistites, orquites inflammações do utero, ovarios, etc. Tratamento pela electricidade. Diaermia D'Arsonvalização, Ozonotermia, Estreitamento da Uretra.
IMPOTENCIA
10 ás 18 — Buenos Aires, 77-4º.

Dr. Brandino Corrêa
Molestias do apparelho Genito - Urinario no homem ou na mulher — OPERAÇÕES — Utero, ovarios, prostata, rins, bexiga, etc. Cura rapida por processo moderno sem dor, da
GONORRHE'A
e suas complicações — Prostatites, orchites, cystitos, estreitamentos, etc. Diatermia, Darsonvalização — Rua Republica do Peru' n.º 23, sob. das 7 ás 8 1/2 e das 14 ás 18 horas, Domingos e feriados das 7 ás 9 hs.

Dr. Henrique Baptista e Dr. Renato Baptista
PARTOS E MOLESTIAS DE SENHORAS
RAINHA ELISABETH, 256 — Phone: 7-4013
VISCONDE DE ITAMARATY, 14 A — Phone: 8-7877

CASA DE SAUDE SÃO SEBASTIÃO
160—RUA BENTO LISBOA—160
Telephone: 5-4001 — 5-4002
DIARIAS DESDE 15$000
Situada no local mais aprazivel desta cidade. Aberto a clinica de todos os srs. medicos.
OPERAÇÕES E PARTOS
REGIMENS ALIMENTARES
Duchas Raio X.
Medicos: dr. Cincinato Simões Corrêa — Director: Luis Simões Corrêa.

DR. NEWTON MOTTA
Medico
(Do Hospital S. Francisco e Beneficencia Hespanhola)
MOLESTIAS DAS SENHORAS — CIRURGIAS — PARTOS.
Consultorios: Rua dos Invalidos, 46-sob. Tel. 2-3554 — De 1 ás 2 horas e R. Leopoldina Rego 32 (sub.) Ramos — De 5 ás 7. Residencia — R. Professor Gabizo 198—Tel. 8-2048.

Gabinete de Raios X
DOS DRS.
VICTOR CORTES e PAULO CORTES
Radio diagnostico Exames radiologicos a domicilio
RUA DA ASSEMBLE'A 73 1º andar
Tel.: 2-5830

Haroldo Teixeira Leite
ADVOGADO
Rua S. Pedro, 112 2º andar — Telephone: 3-4977.
Diariamente das 3 ás 5 horas.

Doenças ano-rectaes
Dr. Lauro Borges
Tratamento das hemorrhoidas sem operações e sem dôr.
RODRIGO SILVA, 14 3º — 2-1250.

Clinica Medico-cirurgica
Dr. Americo Caparica
Consultorio: Rua Visconde do Rio Branco N. 31 sobrado (tem elevador)
Telephone: 2-2942
DIARIAMENTE DAS 3 A'S 7 HORAS.
Residencia: Rua Paulo de Frontin n. 103 — 2º andar.
Telephone: 2-7804.

Doenças: Pelle e Syphilis
Dr. Aguinaldo Pereira Rego
Edif. do Cinema Odeon — 12º and. Sala 1218.
2as, 4as. e 6as. das 3 ás 6 hs.

DR. JORGE DE LIMA
CLINICA GERAL
RUA ALCINDO GUANABARA, 15 — 8º andar.
PHONE: 2-1277.

Dr. Water B. Moreira
Molestias do utero, ovarios, partos e operações.
Residencia: Rua Ferreira de Andrade, 42 — Tel.: 9-2460
Consultorio: Rua Archias Cordeiro, 172-sobrado — das 12 ás

BLENORRHAGIA
Cura radical, no homem e na mulher, aguda ou chronica por mais antiga que seja, com injecções hypodermicas inoffensivas, indolores sem reacção de especie alguma sem o emprego de lavagens massagens dilatações ou electricidade. Tratamento radical da prostatite, orchite impotencia (no moço) estreitamento Corrimento, regra dolorosa, escassa ou demasiada inflammações do utero e ovario esterilidade frieza intima.
DR. JORGE A. FRANCO - 67, Assembléa - 2 ás 4 - Tel. 2-3112

Fifa alcançou uma victoria no Classico Raphael de Barros

Lakin Venceu Em Tempo "record" o "handicap" de Fundo

Colita, apresentando-se, ante-hontem, pela segunda vez ao publico da Gavea, decepcionou seus partidarios mais profundamente do que o fizera na estréa.

E' certo, como já tivemos occasião de salientar, que o compromisso do Classico Raphael de Barros delineava-se mais severo, para o que bastava a presença de Fifa, egua muito superior a Hoquendo, recente derrotador da "crack" de La Plata, e á qual tinha a mesma de dispensar 4 kilos de vantagem.

Acontece, porém, que o normal da capacidade de Colita não foi o exhibido na estréa. A filha de Tropero tendia a progredir enormemente. Cumprindo notaveis exercicios, na semana que precedeu o classico, acreditou-se que esta evolução tivesse se effectuado, em grande parte. Só, pois, nesta supposição podiam os nossos "turfmen" sobrepôl-a á Fifa na escala de suas preferencias. E a sobrepuzeram. Feita grande favorita, a pensionista do Stud Peixoto de Castro fracassou, porém, redondamente, sendo ainda batida por Servidor e Sea, que escoltaram a ganhadora, com muito brilho, principalmente a filha de Toigus.

O fracasso para Colita não estranharia de modo algum. Perfeitamente natural. Seria o indice de que a evolução da pensionista de Gabino não se havia realizado com a effectividade que se queria suppôr.

Mas a sua derrota para Servidor e Seá, que diabo! requer uma justificativa especial. Romana que precedeu facilmente esta Sea, ao se iniciar em nossas pistas, é nada menos do que a mesma companheira de Colita, que nos ensaios, ficava incrivelmente distanciada da de Tropero.

Por conseguinte, devemos admittir como possivel explicação para o insuccesso da egua argentina, o facto de ter a grama que pisava pela primeira vez, não lhe sabido bem aos meios. Outras surgem ainda como aceitaveis.

Os acontecimentos relacionados á vida dos cavallos, são tão aleatorios, tão relativos, que, quando se verificam, tem a bloqueial-os toda a sorte de explicações, a maior parte cabiveis.

Fifa, que produziu tão magnifica demonstração, cobrindo a milha em tempo excepcional, vinha de correr na Moóca, onde entrára descollocada numa prova ganha pelo cavallo Zank, o mesmo que reappareceu, ante-hontem, entre nós, arrematando em penultimo logar, no pareo vencido por Yeoman.

Que exemplo mais eloquente das disparidades do "turf" do que este! Sua explicação pode encontrar-se na mudança de pistas. Não temos duvida em reconhecer em Fifa um dos melhores animaes que actuam presentemente na Gavea. Sua campanha em nossas pistas não accusa uma descida de rythmo. Este anno correu tres vezes, alcançando uma amplissima victoria sobre Hoquendo, um bom terceiro para Sueno Largo e Belfort, e agora o brilhante exito do Classico Raphael de Barros.

Duas carreiras chamaram, particularmente, a attenção na tarde de ante-hontem: o Premo Dark Eyes, pela presença de Sarinhaem e Young, e o "handicap" Thebaide, em que reappareceiam tres "cracks" de 1933.

Na primeira, triumphou Clever Boy, o optimo filho de Town Guard que, em pista de grama normal, é sempre um "performer" de condições apreciabilissimas.

Sarinhaem e Young, para os quaes convergiam todas as attenções escoltaram o cavallo francez a alguma distancia. O filho de Eagle Rock já havia corrido duas vezes durante a temporada, e o de Myragaia, apresentava-se, pela primeira vez, em publico este anno. Da "performance" do primeiro dependia muito o brilho do Cruzeiro do Sul, prova classica da grande reunião de domingo.

A fórma por que o cavallo pernambucano se desempenhasse, diria o papel que lhe estava reservado na mais importante prelio do Brasil para nacionaes de 3 annos.

Segundo se viu, este papel não será muito diverso do que representou em 1933 ao lado de Zaga, da qual então se tornára o rival insubstituivel. Com mais uma semana de trabalho e beneficiado pela carreira de domingo o pensionista de José Lourenzo deverá melhorar bastante sua ultima performance, que, se diga de passagem, surpreendeu muita gente.

Por conseguinte, ou muito nos enganamos ou o filho de eagle Rock já readquiriu sua antiga condição de par de Zaga. Justamente com Astoria enfrentatá a tordilha, no domingo, com dilatadas possibilidades de exito.

Young que arrematou em terceiro não produziu a carreira á altura de seu valor. Falta inda muito ao filho de apuro. Mas mesmo que o recupere, acreditamos que assim como ante-hontem foi batido por Sarinhaem, sel-o-á todas as vezes que com o mesmo se encontrar.

Sarinhaem que quando era potrinho derrotou Lepido, Tomyrim, Kosmos, etc., por varios corpos, agora, no apogeu da idade, senhor de um desenvolvimento completo, nem conhecimento devia tomar destes adversarios. Por ahi podemos calcular o mal que lhe vem fazendo a lesão organica de que é portador. A desvirtuação profunda que traz á sua campanha a qual tão outra se imaginava!

O reapparecimento de Bosphore, Luminar e Carmel, principalmente, dos dois primeiros, foi outro facto que despertou natural curiosidade. Dos tres, o que se apresentou em melhor fórma foi Bosphore, sendo ainda muito defficiente o estado de Luminar. O filho de Colorado, legitimo representante da primeira turma franceza, o que justificava perfeitamente seu preço record, nada fizera na temporada anterior que désse razão a justa fama de que vinha precedido. Sob todas as apparencias, o pensionista do Stud Expedictus não se havia ainda adaptado ao nosso meio. Varios mezes de repouso autorizavam o nascimento de novas esperanças, quanto á revelação de suas tão proclamadas qualidades. De facto, o Bosphore que secundou Lakin no domingo, pareceu-nos um animal muito mais brioso do que o que viramos ha mezes passados. Progredindo, como tende a progredir, doravante, o filho de Colorado pode muito bem converter-se na figura maxima de nossas pistas, principalmente em distancias de alento.

O pensionista de Ernani escoltou Lakin num tempo extraordinario. Esta filha de Junior que é uma corredora notavel, em pista de gramma secca, melhorou em 1|5 o record marcado por Enigma em 1931, ao derrotar Thompson num handicap commum.

Com um peso como o de domingo, a eguinha irlandeza é verdadeiramente de corrida. Se não reproduziu aquella carreira espectacular com que terminára sua campanha de 1933, opportunidade em que, em 2.200 metros, rebocára de um extremo ao outro, por varios corpos a nossa melhor turma, foi por existir em campo, um Bosphore, prompto agora a ser Bosphore, mesmo de verdade.

Em todo o caso, o resto da turma ainda está correndo...

1ª CARREIRA

220 Prmio "Tritonia" — Animaes estrangeiros de dois annos, sem victoria — Pesos da tabella — 1.000 metros — Premios: 4:000$, 800$ e 200$.

ARQUERO, masc., castanho, 2 annos, Uruguay, King Coal e Endiablada, do sr. Franklin Maia, 55 kilos, Domingo Suarez... 1º
Miss Praia, 53 kilos, H. Herrera... 2º
Napoleão, 55 kilos, E. Gomez... 3º
Capitú, 53 kilos, W. de Andrade... 0
Tapajóz, 51 kilos, K. Popovitz... 0
Celma, 53 kilos, J. Mesquita... 0
Não correu: Alcazar.
Ganho por dois corpos; do 2º ao 3º, pescoço.
Rateios: 19$300, em 1º; dupla (23), 83$200; placés: Arquero, 15$400; Miss Praia, 34$500.
Tempo: 61".
Importador: Domingo Suarez.
Treinador: Domingo Suarez.

RATEIOS EVENTUAES

1-1 Napoleão	76	31$500
2-2 Arquero	124	19$300
(4 Capitú	29	82$700
4 | (5 M. Praia	50	48$000
(6 Tapajóz	10	240$000
4 | (7 Celma	11	218$100
Total:	300	
12	124	16$300
13	36	57$700
14	19	109$400
23	25	83$200
24	10	208$000
33	14	148$500
34	27	77$300
44	2	1:040$000
Total:	260	

Foi rapida a partida da prova destinada a pôtros estrangeiros. Arquero appareceu logo na ponta, e, com ampla vantagem já surgiu na recta. Napoleão acompanhava o filho de King Coal, vindo mais atrás, Miss Praia e Celma. A proporção que o disco se approximava, o ponteiro ia estendendo mais a differença que o separava dos restantes, de maneira que, ao attingir o poste vencedor, trazia ampla vantagem sobre o segundo que foi Miss Praia.

Esta irmã propria de Edda, atacando com muito vigor no final, sobrepujou Napoleão, por insignificante differença, nos ultimos momentos.

Arquero mais corrido que os demais concurrentes, poude melhorar muito suas performances anteriores, e [illegible], assim, Napoleão, [illegible] carreira de [illegible]

2ª CARREIRA

221 Premio "Vichy" — Animaes nacionaes de dois annos, sem victoria no paiz — Pesos da tabella — 1.000 metros — Premios: 6:000$, 1:200$ e 300$.

PARAGUAYO, masc., castanho, 2 annos, S. Paulo, Sin Rumbo e Paraguaya, do sr. Linneo de Paula Machado, 53 kilos, Alfonso Silva... 1º
Palpiteira, 51 kilos, Cunha 2º
Salmon, 53 kilos, A. Rosa 3º
Nioac, 53 kilos, J. Mesquita 0
Santonina, 51 kilos, S. Batista... 0
Commodoro, 53 kilos, H. Herrera... 0
Não correu: Quatióba.
Ganho por dois corpos; do 2º ao 3º um corpo.
Rateios: 17$000 em 1º; dupla 22, 83$500; placés: não houve.
Tempo: 61".
Total das apostas: 12:460$.
Criador: o proprietario.
Treinador: Ernani de Freitas.

RATEIOS EVENTUAES

1—1 Nioac	150	34$100
2-2 Paraguayo-Palpiteira	300	17$000
3—3 Commodoro	67	76$400
4—5 Salmon-Santonina	123	41$600
Total	640	
12	126	38$400
13	21	230$800
14	100	48$400
22	58	83$500
23	40	121$200
24	218	22$200
34	29	167$100
44	14	340$200
Total	606	

Foi tambem rapida a partida do premio Vichy. Paraguayo appareceu logo na ponta e, já visivelmente destacado dos demais, entrou na recta. Seguiam-no sua companheira de stud, Palpiteira, Santonina e Nioac. A altura das especiaes, a parelha do stud Expedictus já vinha dominando francamente, sendo baldados os esforços dos outros competidores para alcançal-a.

Proximo ao disco, Paraguayo desprendeu-se, definitivamente, tirando dois corpos sobre Palpiteira, que deixou Salmon a um corpo. Paraguayo, confirmando a boa impressão que deixara nos compromissos iniciaes e que o accusava superior aos potros de ante-hontem, alcançou um triumpho muito brilhante.

Não será difficil que, dentro em breve, o vejamos ingressando em nossas fileiras classicas.

3ª CARREIRA

222 Premio "Jandaya" — Animaes de quatro annos e mais idade — Handicap — 1.750 metros — Premios: 4:000$000, 800$, e 200$.

DELME, masc. alazão, 5 annos, Uruguay, Sens e Martineta, do sr. Jorge da Silva Oliveira, 56 kilos, Celestino Gomez... 1º
Yéa, 50 kilos, H. Herrera. 2º
Mani, 52 kilos W. Cunha. 3º
Blue Star 53 kilos; A. Brito aprendiz... 0
Morena 56 kilos, W. de Andrade... 0
Ganho por pescoço; do 2º ao 3º, um corpo.
Rateios: 49$400 em 1º; dupla (13) 46$100; placés: Delme... 17$600; Yéa 12$000.
Tempo: 110" 3|5.
Total das apostas: 25:090$.
Importador: Felix A. Gomez.
Treinador: Loreto Gomez.

RATEIOS EVENTUAES

1 Yéa	575	17$600
2 Blue Star	116	87$100
3 Delma	205	49$400
4 Morena	198	51$200
5 Mani	174	58$200
Total	1268	
12	261	43$000
13	203	46$100
14	162	57$700
15	130	73$000
23	43	217$600
24	43	217$600
25	40	234$000
34	160	58$500
35	57	164$200
45	71	131$000
Total:	1170	

Delme e Mani appareceram na frente, e, um ao lado do outro, muito contidos, percorreram a primeira phase do percurso. Blue Star corria em terceiro, e em ultimo Yéa e Morena. Ao approximar-se a curva, Delme accelerou a marcha tirando cerca de um corpo sobre Mani. O filho de Sens entrou na recta, ainda muito firme, e como não tinha sido exigido a fundo, no inicio, poude, de novo destacar-se. Das populares em diante, Yéa começou a avançar resolutamente e, descontando muito terreno, deu a impressão de poder dominar a carreira. O cavallo da frente vinha porém, com sobras, de maneira que a filha de Tomy não poude fazer outra coisa senão reduzir a pescoço a vantagem do filho de Sens. Delme, que já havia corrido melhor na sua ultima apresentação, e que descera de turma, não surprendeu com a victoria de ante-hontem, a primeira que alcança este anno.

4ª CARREIRA

223 Premio "Prata" — Animaes de tres annos e mais edade — Handicap — 1.600 metros — Premios: 4:000$. 800$ e 200$000.

ZEUGMA, fem., zaino, 3 annos, S. Paulo, Sin Rumbo e Milady, do sr. Linneo de Paula Machado, 50 kilos, Justiniano Mesquita... 1º
Gravatá, 50 kilos, F. Mendes... 2º
Royal Star, 51 kilos, A. Rosa... 3º
Universo, 50 kilos, A. Silva. 0
Martillero, 56 kilos, C. Gomez... 0
Topaze, 54 kilos, L. Ferreira 0
Não correu: Deliciosa.
Ganho por meio corpo; do 2º ao 3º, dois corpos.
Rateios: 20$900, em 1º; dupla, (34), 16$100; placés: Zeugma-Universo, 10$; Gravatá, 10$000.
Tempo: 99" 2|5.
Total das apostas: 32:780$000.
Criador: o proprietario.
Treinador: Ernani de Freitas.

RATEIOS EVENTUAES

1—1 Royal Stor	247	52$300
2—3 Topaze	21	619$000
(4 Gravatá	640	20$300
3 | (5 Martillero	97	134$100
4—6 Universo - Zeugma	621	20$900
Total	1626	
12	21	593$500
13	130	95$800
14	303	41$100
23	15	830$900
24	36	346$200
33	59	211$200
34	774	16$100
44	220	56$600
Total	1558	

Topaze, com sua habitual velocidade livrou cerca de dois corpos após a partida do premio "Prata". Martillero collocou-se em segundo, vindo a seguir Universo e Royal Star. Topaze começou a afrouxar antes da recta, e ao desgarrar muito no trecho da curva, deu entrada, por dentro a Universo e Royal Star. Corridos uns metros do tiro direito, Royal Star dominou a carreira. A filha de Testaferro deu a impressão de poder chegar ao disco victoriosa.

Nas especiaes, porém, Gravatá e Zeugma apresentaram-se com notavel vigor, dominando a ponteira sem grande esforço. Entre os dois travou-se emocionante luta, de que a egua, muito bem accionada por Mesquita, levou a melhor impondo-lhe meio corpo. Zeugma, que em S. Paulo, foi uma das melhores representantes de sua turma — superior até a Zank — ao correr tão bem, ante-hontem, esteve ainda muito longe da antiga Zeugma.

5ª CARREIRA

224 Premio "Classico Raphael de Barros" — Eguas de qualquer paiz, de tres annos e mais edade — Pesos da tabella — 1.600 metros — Premios: 10:000$, 2:000$ e 500$000.

FIFA, fem., alazão, 5 annos, Uruguay, Well Meant e Voluntad, do sr. Theotonio Lara Campos Junior, 51 kilos, Justiniano Mesquita... 1º
Servidor, 50 kilos, H. Herrera... 2º
Séa, 50 kilos, O. Coutinho 3º
Colita, 55 kilos, S. Batista 4º
Ypiranga, 49 ks, J. Canales 0
Deliciosa, 50 kilos, I. de Souza... 0
La Sonkina, 51 ks., A. Silva 0
Romana, 55 ks., N. Pires... 0
Ganho por palheta; do 2º ao 3º, um corpo e meio.
Rateios: 23$900, em 1º; dupla (33), 242$800; placés: "Fifa-Servidor, 22$700.
Tempo: 98".
Total das apostas: 43:900$000.
Importador: Oswaldo Gomez Camiza.
Treinador: José Martins.

RATEIOS EVENTUAES

(1 Séa	133	123$300
1 | (2 Deliciosa	52	315$300
2-3 Colita - Romana	902	18$100
3-4 Fifa - Servidor	686	23$900
4-5 La Sonkina - Ypiranga	277	59$200
Total:	2050	
11	9	1:998$600
12	148	121$400
13	167	111$600
14	73	246$100
22	92	196$300
23	161	18$600
24	320	56$100
33	74	242$800
34	367	48$900
44	41	438$200
Total:	2246	

Séa appareceu na ponta acompanhada de Servidor. As duas eguas correram um curto trecho separadas por pequena differença que, aos poucos, a filha de Sens foi dilatando. Em breve, era de dois corpos a luz trazida pela ponteira, que não a diminuiu até os primeiros metros da recta.

A egua uruguaya appareceu na recta, ainda muito destacada, de maneira a deixar seus partidarios muito esperançados. As populares e as especiaes foram percorridas com Séa ainda na ponta. No fim da tribuna central Servidor e Séa apresentaram-se ao lado da veloz defensora do stud Flores da Cunha, e, em quatro saltos, quebravam-lhe a resistencia. Entre as ultimas, então, circumscreveu-se a carreira nos ultimos metros. Atropelando com mais sobras, a melhor das duas, dominou a carreira por palheta.

6ª CARREIRA

225 Premio "Brasileira" — Animaes sem mais de cinco victorias neste anno — Handicap — 1.750 metros — Premios: 4:000$ 800$ e 200$.

YEOMAN, masc., castanho, 4 annos, São Paulo Thermogene e Olivenza, do sr. Linneu de Paula Machado 56 kilos, Alfonso Silva... 1º
Insurrecto, 53 kilos, W. de Andrade... 2º
Double Steel, 54 kilos, H. Herrera... 3º
Vichy, 51 kilos, Salustiano Baptista... 0
Twinbar, 55 kilos, A. Rosa. 0
Kid, 54 kilos, D. Suarez. 0
Navy 52 kilos I. de Souza... 0
Zank, 52 kilos, J. Mesquita 0
Xangô 52|53 ks., F. Cunha. 0
Ganho por meia cabeça; do 2º ao 3º meia cabeça.
Rateios: 21$500 em 1º; dupla (34) 42$800; placés: Yeoman-Zank 11$400; Insurrecto. 13$100; Double Steel 19$400.
Tempo: 108".
Total das apostas: 51:310$.
Criador: o proprietario.
Treinador: Ernani de Freitas.

RATEIOS EVENTUAES

(1 Kid	208	85$500
1 | (2 Navy	411	43$200
(3 O. Steel	179	93$300
2 | (4 Vichy	103	172$900
(5 Twinbar	217	81$900
3 | (6 Insurrecto	254	70$000
(7 Xangô	25	711$600
4 | (8 Yeoman-Zank	827	21$500
Total:	2224	
11	120	178$000
12	202	105$700
13	223	95$800
14	890	24$000
22	17	1:256$900
23	86	248$400
24	269	79$400
33	65	328$700
34	499	42$800
44	300	71$200
Total:	2.671	

Insurrecto foi o primeiro a apparecer, mas, em breve, cedia a vanguarda a Twinbar e Kid, mais velozes O cavallo inglez destacou-se cerca de um corpo de Kid e com esta vantagem correu até o inicio da curva. Ahi, Kid carregou sobre o ponteiro, com o qual, emparelhado, transpôz a curva. Ambos entraram na recta ainda na frente, e assim se mantiveram por mais alguns metros. Quando ficaram appareceram com muita impetuosidade, Insurecto, por dentro, e Yeoman e Double Steel, por fóra.

Travou-se prelio renhido entres os tres, e, quando attingiram o disco, tão escassa era a differença que os separava, que se pôz em duvida o vencedor. Havia sido Yeoman, que derrotaria Insurrecto por meia cabeça, emquanto a meia cabeça deste terminava Double Steel.

Yeoman, que reapparecendo este anno, ainda não produzira uma performance á altura de seus meritos, correndo sempre mediocremente, baixando de turma, e havendo melhorado bastante, poude alcançar sua primeira victoria da temporada.

7ª CARREIRA

226 Premio "Alegna" — Animaes sem victoria em prova classica neste anno — Handicap — 1.600 metros — Premios: 4:000$, 800$ e 200$.

XEREM, masc., castanho, 5 annos, S. Paulo, Sin Rumbo e Milady, do sr. Linneo de Paula Machado, 52 kilos, Alfonso Silva 1º
Tarso, 55 kilos, H. Herrera 2º
Balzac, 50 kilos, F. Mendes 3º
Assis Brasil, 54 kilos, J. Mesquita... 0
Ritual, 56 kilos, D. Suarez 0
Capuã, 48 kilos, J. Morgado, ap... 0
Pebete, 56 kilos, L. Ferreira 0
Facelia, 54 kilos, W. Cunha 0
Ganho por 3|4 de corpo; do 2º ao 3º. 3|4 de corpo.
Rateios: 23$400 em 1º; dupla 24, 49$700; placés: Xerém — 13$900; Tarso — 19$900; Balzac — 15$600.
Tempo: 99" 1|5.
Total das apostas: 55:410$.
Criador: o proprietario.
Treinador: Ernani de Freitas.

RATEIOS EVENTUAES

(1 Pebete	58	348$900
1 | (2 Balzac	468	43$200
(3 Xerém	863	23$400
2 | (4 Facelia	60	337$300
(5 Ritual	134	151$000
3 | (6 A. Brasil	433	46$700
(7 Tarso	254	79$600
4 | (8 Capuã	260	77$800
Total	2.530	
11	33	669$200
12	584	37$800
13	314	70$300
14	216	102$300
22	59	374$600
23	558	39$600
24	444	49$700
33	127	174$000
34	296	74$600
44	132	167$400
Total	2.763	

Deixando Facelia de fazer sua corrida habitual na frente, Xerém encarregou-se do commando do lote. O filho de Sin Rumbo destacou-se mais de um corpo, distancia que trazia sobre Balzac, seu perseguidor mais proximo.

O ponteiro não vinha exigido, de sorte que voltou a destacar-se quando entrou na recta. Depois das especiaes, fez-se rude o ataque de Balzac e Tarso, mas o pupillo de Ernani resistia firme a ambos. Atropelando com mais energia, Tarso em breve sobrepujava Balzac, mas quando se teve com Xerém, foram inuteis seus esforços. No disco, o irmão proprio de Zeugma deixou o filho de Seplido a 3|4 de corpo.

A facilidade com que Xerém obteve sua ultima victoria, não obstante carregar o top-weight, auspiciava muito bem sua performance de ante-hontem, que por conseguinte, a ninguem poude surpreender.

DESTROE INSTANTANEAMENTE OS GERMENS CAUSADORES DA MAIOR PARTE DAS INFECÇÕES DA BOCCA

Em poucos dias, verificará como Kolynos deixa seus dentes mais claros e bellos. *Kolynos opera nos dentes uma limpeza dupla que jamais poderia ser alcançada com qualquer pasta commum.* 1: A sua espuma penetra am todos os intersticios, attinge a superficie dos dentes e elimina milhões de germens. 2: Tira as manchas, remove os residuos e desencarde os dentes. Comece a usar Kolynos. Seus dentes retomarão a côr alva do esmalte, sem offendel-o. Meia pollegada deste admiravel creme dental sobre a escova secca, duas vezes por dia. *Obterá resultados visiveis:* dentes mais limpos e mais claros e gengivas saudaveis. Compre hoje mesmo um tubo de Kolynos.

103H

KOLYNOS
CLAREIA OS DENTES 3 GRAUS EM 3 DIAS

8ª CARREIRA

227 Premio "Darke Eyes" — Animaes de tres annos e mais edade — Handicap — 1.800 metros — Premios: .... 5:000$, 1$000 e 230$000.

CLEVER BOY, masculino, tordilho, 6 annos, França, Town Guard e Clever Girl, do sr. Alexandre da Silva Azevedo, 56 kilos, Humberto Herrera. 1º
Serinhaem, 52 kilos, I. de Souza... 2º
Young, 52 kilos, A. Silva... 3º
Yolanda, 50|51 kilos, W. de Andrade... 0
Tomyrim, 49 kilos, J. Mesquita... 0
Morrinhos, 54 kilos, F. Cunha... 0
Max, 56 kilos, S. Batista... 0
Ganho por dois corpos e meio; do 2º ao 3º, um corpo e meio.
Rateios: 55$000 em primeiro; dupla (23), 33$200; placés: Clever Boy 26$200; Serinhaem, .. 22$5000.
Tempo: 111".
Total das apostas: 62:110$000.
Importador: Jockey Club.
Treinador: Gabriel Reis.

RATEIOS EVENTUAES

1-1 Yolanda	338	69$100
(2 Serinhaem	774	30$100
2 | (3 Max	84	278$000
(4 Clever Boy	424	55$000
3 | (5 Tomyrim	520	44$900
4-6 Morrinhos - Young	780	29$900
Total	2920	
12	165	157$500
13	317	78$800
14	244	102$000
22	41	609$700
23	753	33$200
24	456	54$800
33	336	74$400
34	651	38$400
44	162	154$300
Total	3125	

Yolanda tomou a ponta mas Morrinhos não a deixou fugir e, como insistisse em hostilizal-a, não encontrou uma competidora prompta á lutar. A filha de Sin Rumbo renunciou, collocando-se em segundo, emquanto o cavallo francez desprendia-se mais de dois corpos. Antes da curva, Serinhaem passou para terceiro, emquanto Yolanda carregava sobre Morrinhos, desalojando-o. A egua já appareceu na recta senhora da deanteira, acompanhada do pernambucano. Corridos uns metros desta, o filho de Eagle Rock dominou a carreira e já parecia vencedor quando Clever Boy, tocado muito por fóra, passou para a frente, como um relampago, livrando até o final dois corpos e meio sobre o pensionista do stud Lundgren, que deixou Young a um corpo e meio.

9ª CARREIRA

228 Premio "Thebaide" — Animaes de qualquer paiz — Handicap — [illegible] tres — Premios: 7:000$, 1:400$ e 350$000.

LAKIN, fem., castanho, 4 annos, Irlanda, Junior e Lady More, do sr. Theotonio Lara Campos Junior, 50 kilos, Justiniano Mesquita... 1º
Bosphore, 52 kilos, A. Silva. 2º
Carmel, 52 kilos, H. Herrera. 3º
Beef, 52 kilos, W. de Andrade... 0
Soneto, 50 kilos, I. de Souza 0
Hoquendo, 54 kilos, N. Pires... 0
Luminar, 57 kilos, L. Benites... 0
Ganho por 3|4 de corpo; do 2º ao 3º, cinco corpos.
Rateios: 74$000, em 1º; dupla (23), 29$900; placés: Lakin, 19$300; Bosphore, 18$100.
Tempo: 136" 3|5 (record).
Total das apostas: 74:260$000.
Importador: William M. Maddock.
Treinador: José Martins.
Total geral das apostas: 363:180$000.
Pista de grama: leve.

RATEIOS EVENTUAES

1—1 Hoquendo	137	195$000
(2 Luminar	398	67$100
2 | (3 Lakin	361	74$000
(4 Beef	1000	26$700
3 | (5 Bosphore	865	30$800
4—6 Carmel-Soneto	579	46$100
Total	3340	
12	86	364$600
13	243	129$000
14	85	368$900
22	198	157$100
23	1046	29$900
24	338	92$700
33	920	34$000
34	926	33$800
44	78	402$000
Total	3920	

Foi muito rapida e bôa a partida do premio "Thebaide". Lakin, que largára por fóra de todos, desenvolvendo grande velocidade, antes da primeira passagem pelo disco, já estava francamente na vanguarda. Beef collocou-se em segundo. Antes do poste da milha, na recta opposta, a filha de Junior, já trazia uns quatro corpos de vantagem. Até o inicio da curva, a egua irlandeza manteve a mesma grande luz sobre o segundo. Ahi as distancias começaram a reduzir-se, mas ainda assim a guapa egua entrou na recta em nitido destaque. Das populares em deante, Bosphare iniciou uma vertiginosa atropelada, mas não conseguiu alcançar a egua, que cruzou o disco com 3|4 de corpo de vantagem.

JOCKEY CLUB BRASILEIRO

PROJECTO DE INSCRIPÇÃO DA 30ª REUNIÃO, EM 2 DE JUNHO DE 1934

Premio "Defence" — 1.200 metros — 6:000$000 — Para pótros nacionaes de 2 annos, sem victoria no paiz. Pesos da tabella.

Premio "Bolichero" — 1.600 metros — 4:000$000 — Para animaes nacionaes de 3 annos, sem mais de uma victoria no paiz, com exclusão dos vencedores de prova classica. Pesos da tabella.

Premio "Garibaldi" — 1 500 metros — 3:000$000 — Para os seguintes animaes com pesos especiaes, com descarga para aprendizes: Tagarella 56 kilos. Kremlim 56 kilos — Ulises 55 — Lambary 54 — Ubá 53 — Vampiro 53 — Saucy Sally 53 — Ibirapuitan 53 — André 52 — Yamundá 52 — Legenda 51 — Vingativo 50 — Secilliana 50 e A Batalha 50.

Premio "[illegible]ares" — 1 400 metros — [illegible]000$000 — Para os seguintes animaes com pesos

(Continúa na 11ª pagina).

O EMPATE Que Surpreendeu

QUANDO MENOS SE ESPERAVA, O AMERICA CONSEGUIU DESFAZER A VANTAGEM QUE O VASCO LEVAVA

Como Actuaram os Teams

Rey, que reappareceu

O Vasco deixou escapar a victoria quando tudo afastava a hypothese de um revez. Não houve, propriamente, reacção dos rubros, isso é, trabalho intenso visando a quebra da desvantagem de pontos. Até os americanos desanimaram, desesperando quasi de conseguir o empate. Tanto assim que o primeiro tempo não provocou um impulso reanimador de enthusiasmo, mas foi encarado como uma obra de circumstancias que não teriam probabilidades de se repetirem.

Basta dizer que a phase que assignalou a conquista dos pontos do empate, foi quasi toda favoravel ao Vasco. O erro dos camisas pretas esteve na imprevidencia com que encararam o match, depois da vantagem inicial, julgando-a sufficiente para assegurar o triumpho. Não se empregaram a fundo, como seria de aconselhar, buscando a certeza do triumpho não na simples resistencia, mas na offensiva mais intensa. Já se disse que em football a tactica do ataque, nos periodos em que muitos adoptam a cêra, é a mais efficiente defesa. Com o Vasco aconteceu uma coisa interessante: não fez cêra, não procurou abreviar o tempo, perdendo o jogo. Descuidou-se ao ponto de se entregar a um trabalho cheio de preciosissimos e, de resto, inefficaz, no centro do campo. Uma exhibição, como se costuma a dizer. Fez-se trabalho para as archibancadas. Não se visou o beneficio de placard. Mas, essa tactica não bastou para animar surtos de enthusiasmo por parte dos rubros. Se o Vasco commetteu um erro, acreditando, prematuramente, que prendera a victoria, não menor foi o erro do America perdendo esperanças, antes de tempo.

O EMPATE QUE SURPREENDEU

O primeiro tempo marcou uma bonita exhibição de football. Eram dois quadros que se empregavam, comprehendendo a importancia decisiva do match. O America começou atacando mais, com uma certa vantagem. Seus ataques careciam, no entanto, de solidez. Demasiada costura, pouco poder de infiltração, indecisões nos arremates. Via-se um Rivarola, preoccupado mais com arabescos de estylo do que com a producção para o team. Passóra não mostrava a mesma decisão de sempre, nos trios finaes. Foi o que nelle surpreendeu. Por outro lado, atrazava-se em excesso, dando margem a que a sua marcação fosse facilitada e se atrazasse o jogo. Rivarola estava jogando com defeitos, como já accentuamos, mas não se justificou a sua substituição por Nabor que pouco ou nada produziu. Curto é que foi em todo o match, um animador. E' um meia que trabalha sem descanso. Carreiro falhou e a sua substituição por Jaguarão, foi acertada. Caróla teve altos e baixos.

Tambem a defesa rubra difficultou o trabalho do ataque. Mesmo Arresi, um dos seus pontos altos, appareceu num dia discreto. A falta de um center half ainda mais se evidenciou, com o confronto de Fausto e Mariani. Ferreira abusou do jogo violento, marcando D'Allessandro, de um modo um tanto perigoso. Vital foi o ponto alto da zaga. De Saa teve sua actuação pouco regular.

No Vasco aconteceu o contrario. O ataque é que se esqueceu de auxiliar a defesa. Depois da vantagem inicial, os meias deixaram de voltar. Na defesa vascaina destacaram-se dois homens: Fausto e Domingos. Italia actuou regularmente. Rey teve poucas opportunidades. Gringo e Mola apresentaram altos e baixos.

OS TEAMS

VASCO — Rey; Domingos e Italia; Gringo, Fausto e Mola; Orlando, Almir, Gradim, Nena e D'Allessandro.

AMERICA — Walter; Vital e De Saa; Ferreira, Mariani e Arresi; Caróla, Rivarola (Nabor), Fassora, Curto e Carreiro (Jaguarão).

O empate de 2 a 2 nasceu de pontos conquistados por Nena e Almir, os do Vasco; e Curto e Fassora, os do America.

Gradim

O S. Christovão Derrotou o Bomsuccesso como no 1º turno

1 A 0 FOI O SCORE REGISTADO

A partida de profissionaes, realizada ante-hontem, no campo da rua Figueira de Mello, entre as esquadras de S. Christovão e Bomsuccesso, terminou com a victoria do primeiro desses clubs pela contagem minima. Apesar de não ser o maior jogo da tarde, assim mesmo arrastou uma assistencia bastante numerosa ao local da pugna. O S. Christovão, que no principio do campeonato apresentava as credenciaes discretas, vem cumprindo, no entanto, uma campanha surprehendente. Não possue elementos de grande nome, porém é possuidor de um quadro cujas principaes caracteristicas são: o entendimento perfeito entre os seus homens, e o enthusiasmo para a luta. Estas duas virtudes têm levado o club a conquistas retumbantes. O resultado do match diz bem do seu desenrolar. Os teams, do principio ao fim, procuraram a victoria com denodo. A parte technica do embate foi muito prejudicada pela violencia desenvolvida pelos jogadores dos dois bandos. O S. Christovão não venceu o embate por maior contagem devido á actuação dos backs contrarios, que jogaram com segurança. Quiz, porém, o destino que um delles, em lance infeliz, decidisse o jogo contra as suas côres. Entre os vencedores destacaram Francisco, que dia a dia vem se firmando no conceito publico como um keeper de classe. Mario e Domingos, que substituiu Zé Luiz, logo no inicio formaram a zaga que supportou bem os ataques contrarios. Na linha média, desta vez, a principal figura foi a de Agricola, que soube amarrar a ala sob a sua marcação. Dodó não jogou como de costume. No ataque, os melhores elementos foram Manezinho, e Joãozinho e Bahiano. Quintaninha pouco fez. E Walter deu centros regulares. Dos vencidos: o triangulo final, composto por Zezé, Lazaro e Heitor, foi o ponto alto do quadro. Na linha média, Otto foi o melhor, pois Alfinete foi apenas um rebatedor, e Claudionor um esforçado. O ataque esteve algo descontrolado, apparecendo apenas Cozinheiro e Carlinhos. Rebolo, durante o tempo que jogou, o fez pessimamente e os outros foram apenas cavadores. O jogo foi dirigido pelo sr. Jorge Marinho, que teve falhas ligeiras, não prejudicando os contendores. Os quadros obedeceram á seguinte constituição:

S. CHRISTOVÃO — Francisco — Mario — Zé Luiz (depois Domingos) — Agricola — Manéquinho — Bahiano — Dodó — Armando (Badú no 2º tempo) — Walter — Joãozinho Quintaninha.

BOMSUCCESSO — Zezé — Lazaro — Heitor — Alfinete — Otto — Claudionor — Carlinhos — Humberto (depois Cozinheiro) — Hugo (depois Rebolo) — Cecy — Miro.

O jogo preliminar disputado pelos quadros de amadores dos dois clubs terminou ainda com a victoria do club local, por 3 x 2. Foi juiz deste match o sr. Pedro Santos, que agiu a contento.

SERA' DESTA VEZ Feita a Pacificação?

A FEDERAÇÃO NÃO PRETENDE SAIR DA SUA PROPOSTA

Depois de ser tida como fracassada a pacificação no sport brasileiro, com a desistencia do sr. Henrique Pinto de continuar como intermediario entre as duas entidades existentes, eis que na reunião da directoria do Botafogo, realizada sabbado, voltou-se a tratar da questão.

Nesta reunião, o sr. Luiz Aranha, na presença do sr. Henrique Pinto, especialmente convidado para assistir á mesma, declarou-se prompto a renunciar ao seu cargo de presidente do Conselho Administrativo da C. B. D., caso a sua presença estivesse prejudicando a tão almejada pacificação. Declarou mais o sr. Luiz Aranha, estar disposto a ceder no ponto que se refere ao reconhecimento das entidades especializadas. Este, até o momento, tem sido o ponto mais combatido pelo sr. Aranha.

Esta sua transigencia é um bom prenuncio para os que desejam ver o sport brasileiro pacificado.

A proposta apresentada pela Federação é a seguinte:

1º — Reconhecimento da Federação Brasileira de Football, como entidade dirigente do football no paiz;

2º — Transformação da C. B. D. em um Comité Olympico que trataria das relações exteriores do sport brasileiro e seria o poder controlador.

3º — Reforma dos estatutos da C. B. D., para enquadral-a em suas funcções de Comité Olympico.

4º — Reconhecimento das Federações Brasileiras de Athletismo, Basket-Ball e Tennis.

5º — Mudança dos actuaes dirigentes da C. B. D.

6º — A Liga Carioca de Football em janeiro de 1935 escolheria o club mais efficiente da Amea para um 8º logar que então seria criado.

Na reunião de sabbado os dirigentes do Botafogo apresentaram uma nova contra-proposta, que é a seguinte:

Transformação da A. M. E. A. em entidade dirigente do Athletismo.

Ha a ponderar que no Districto Federal existe a Liga Carioca de Athletismo, que possue uma organização modelar. Não desejando o Botafogo deixar desamparados os seus alliados, pleiteia uma eliminatoria entre o Brasil, Olaria, Andarahy e Bomsuccesso, para o preenchimento do 8º logar da divisão da Liga Carioca.

A Liga Carioca, porém, não consentirá que seus filiados sejam prejudicados nos seus direitos.

O Botafogo propõe ainda que estes clubs entrem com um deposito de 50 contos, para o cofre da Liga, como prova de efficiencia material e garantir o ordenado dos seus jogadores.

Como se vê, a contra-proposta insiste em pontos já recusados pela Federação Brasileira. A condição do ponto capital era a do reconhecimento das federações especializadas e neste ponto a C. B. D. já se acha disposta a transigir, é possivel que a pacificação chegue a bom termo.

Em Campos

O PROGRESSO DO BASKET-BALL — EM ELECTRIZANTE VIRADA, O "FIVE" DO AMERICANO SOBREPUJA O DO ITATYAIA — CAMPEÃO PAULISTA — POR 19 X 18

Considerados como "aprendizes" pelos "serranos" como são cognominados os amadores do Itatyaia, os basketballers do Americano, em cujo "five" Candinho, Bahiano, Dematos e Orencio, de 15, 16, 17 e 14 annos respectivamente deram na luta travada sabbado ultimo, uma verdadeira demonstração technica do bello sport, vencendo, em memoravel virada, a turma dos "mestres" de 19 x 18, depois de estar perdendo de 15 a 6. Foi uma verdadeira luta de enthusiasmo contra enthusiasmo!

Não desanimando ante o jogo "cepado" de Adyr, Waldyr e Helvio, que tudo fizeram para amedrontar Bahiano e Candinho, o "five" alvi-negro, estimulado pelo enthusiasmo communicativo de sua torcida, constituida da quasi totalidade dos clubs de Campos, foi pouco a pouco diminuindo a grande differença que lhe era desfavoravel. E ao faltarem 30 segundos para o termino do renhido prelio, Bahiano, entre delirantes acclamações fixa a ultima marcação do placard para: — Americanos 19 e Itatyaia 18. Os quadros que se defrontaram estavam assim organizados:

ITATYAIA — Adyr e Waldyr — Loquinha Feliciano e Helvio.

AMERICANO: — Aloysio e Dematos — Bahiano — Montezano e Candinho.

Figuraram ainda Zézé e Orencio, pelo Americano; e Eraldo pelo Itatiaya — esse em substituição de Helvio Bacelar, capt. do Itatiaya que foi retirado da luta pelo juiz, por ter commettido 4 faltas graves.

No jogo dos 2ºs. quadros, venceu ainda o Americano por 11 x 5. Findo o jogo prinicipal, os adeptos do alvi-negro, entrando em campo carregaram nos hombros, os vencedores, conduzindo-os até aos "omnibus", em verdadeiro delirio.

Proseguirá, na noite de quarta-feira, o campeonato desse sport, no qual o Americano figura no primeiro posto, em ambos os quadros.

TURF

(Continuação da 10ª pagina).

JOCKEY CLUB BRASILEIRO

especiaes, com descarga para aprendizes: Ribatejo 56 kilos, Solteirinha 56 — Pirata 54 — Cabochard 53 — Gascogne 52 — Zelaya 50 — Karina 49 — Lampreia 48 — Jemopotyr 48 — Fagulha 48 e Fusão 48.

Premio "Barraka" — 1.500 metros — 3:000$000 — Para os seguintes animaes com pesos especiaes, com descarga para aprendizes: — Pata 56 kilos — Dollar 56 — Xamate 56 — Galarim 54 — Patati 54 — Audaz 54 — Ma'an Cross 53 — Jaguaré 53 — Kruppe 52 — O. K. 52 — Defence 52 — Orbeley 51 — Justice 51 — Marquita 48 e Kaiser 48.

Premio "I r a n" — 1.500 metros — 3:000$000 — Para os seguintes animaes com pesos especiaes, com descarga para aprendizes: Itu' 56 kilos, — Cuauhtemoc 56 — Trahidor 56 — Nancy 56 — Cartier 54 — Porteña 53 — Tracajá 53 — Mariena 52 — Kassinia 52 — Garibaldi 52 — Pharaó 51 — — Kleops 50 — Transwaliana 50 — Marfim 49 — Gandhi 49 — Yapon 49 e Alteroza 49.

Premio "King Kong" — 1.600 metros — 3:000$000 — Para os seguintes animaes com pesos especiaes, com descarga para aprendizes: Patita 56 kilos — Dux 56 — Garça 54 — Alsaciano 53 — Palhacito 53 — Plume Dorée 52 — Helvetia 52 — Massiço 51 — Roullen 51 — São Sepé 50 — Bares 50 — Yonne 50 e Crepusculo 48.

Premio "Supplementar" 1.600 metros — 3:000$000 — Para os seguintes animaes com pesos especiaes, com descarga para aprendizes: Tranquillo 56 kilos — Rex 56 — Astro 55 — Benemerito 54 — Yak 54 — Anonymo 54 — Orca 54 — Plathero 54 — Iran 54 — Zamba 54 — Xiah 54 — Matupiri 53 — Ducca 53 — Visette 52 — Queirolo 52 — Carta Branca 51 — Barraka 50 — Zizi 50 — Araxita 48 — Tropical 48 e Uadi 48.

NOTA: — Caso os premios "Defence" desta reunião e "Mossoró" da de domingo não reunam numero sufficiente de inscripções serão os mesmos reunidos em um só pareo.

A inscripção encerra-se hoje terça-feira 29, ás 17 horas.

PROJECTO DE INSCRIPÇÃO DA 31ª REUNIÃO, EM 3 DE JUNHO DE 1934

Grande Premio Cruzeiro do Sul — 2.400 metros — 40:000$ — Para animaes nacionaes de 3 annos. Pesos da tabella. Animaes já inscriptos.

Premio Mossoró — 1.200 metros — 6:000$ — Para potrancas nacionaes de 2 annos, sem victoria no paiz. Pesos da tabella.

Premio "Xenon" — 1.500 metros — 4:000$000 — Para animaes estrangeiros de 3 annos, que tenham corrido duas vezes pelo menos no Hippodromo Brasileiro, e nacionaes da mesma edade sem victoria no paiz. — Pesos da tabella; descarga de um kilo por grupo de 3 derrotas.

Premio "Jequitibá" — 1.400 metros — 4:000$000 — Para animaes de 3 annos, sem mais de duas victorias no paiz, com exclusão dos vencedores de prova classica. Pesos da tabella.

Premio "Rodolpho Valentino" — 2.200 metros — 7:000$ — Handicap para os seguintes animaes: Fifa 56 kilos, Luminar 55, Sueno Largo 55, Lakin 54, Algarve 53, Hoquendo 52, Bosphore 52, Carmel 51, Beef 50, Clever Boy 50, Kosmos 49 e qualquer animal do premio "Tinguá" com 48 kilos.

Premio "Tinguá" — 1.600 metros — 5:000$000 — Handicap para os seguintes animaes: Soneto 57 kilos, Hall Marck 56, Kelant 56, Lemonition 56, Bon Ami 52, Morrinhos 52, Yeoman 52, Max 52, Servidor 51, Young 51, Séa 50 e Tomyrim 48.

Premio "Santarém" — 1.750 metros — 4:000$000 — Handicap para os seguintes animaes: Gin Puro 56 kilos, Bocayuba 54, Double Steel 53, Insurrecto 53, Twimbar 51, Navy 50, Lord Breck 50, Ultrage 50, Xangô 48 e Vichy 48.

Premio "Thais" — 1.600 metros — 4:000$000 — Handicap para os seguintes animaes: Lohengrin 56 kilos, Xerem 56, Tarso 55, Cossaco 55, Pebete 54, Velasquez 52, Capucino 52, Vexilo 52, Adarga 52, L'Amazone 52, Facelia 51, Xerez 50, Triste Vida 50 e Balzac 49.

Premio "Questor" — 1.600 metros — 4:000$000 — Handicap para os seguintes animaes: Tiraoteu 56 kilos, Capuã 56, Deliciosa 54, Belote 54, Martillero 54, Zeugma 54, Delme 52, Grand Marnier 51, Capacete de Aço 51, Royal Star 50, Gravatá 50, Bel Ideal 49, Universo 49 e New Star 49.

Premio "Tupan" 1.600 metros — 4:000$000 — Handicap para os seguintes animaes: Topaze 56 kilos, Zaméa 56, Resaca 52, Zirtaeb 52, Ives 52, King Kong 52, Blue Star 51, Zug 51, Zinnia 51, Mani 51, Marcilegi 51, Kodak 51, Irigoyen 50, Yéa 50, Cachalote 50, Morena 50, Primeiro 49 e Vicentina 48.

Premio "Ousada" — 1.500 metros — 4:000$000 — Handicap para os seguintes animaes: Chouanerie 56 kilos, My Dream 56, Quandu' 56, Lentejoula 53, Bolichero 52, Clo 52, Arapogi 51, Katita 50, Le Revard 50, Sweet Cut 50 e Diableja 48.

NOTA: Caso os premios Mossoró, desta reunião, e Defence, da do sabbado não reunam numero sufficiente de inscripções, serão os mesmos reunidos em um só pareo.

A inscripção encerra-se hoje, terça-feira, 29, ás 17 horas, terminando na mesma occasião o prazo para confirmação do Grande Premio Cruzeiro do Sul.

RESOLUÇÕES DA COMMISSÃO DE CORRIDAS

A Commissão de Corridas em reunião de hontem, tomou as seguintes resoluções:

a) — Confirmar a suspensão de uma carreira, imposta pelo starter ao jockey Humberto Herrera, por infracção do artigo 148 do codigo de corridas, no Premio Zorrastrón, da reunião de 26;

b) — multar em 200$000, o jockey Armando Rosa, por infracção do artigo 155 do codigo, no Premio Carta Branca, da reunião de 26;

c) — chamar a attenção dos tratadores dos animaes Bollichero, Xaréo e Itú, sobre a indocilidade dos mesmos, sendo ainda obrigados a levar á fita os ditos animaes, tantas vezes, que o starter julgar necessarias;

d) — suspender por duas reuniões, o jockey Osmany Coutinho, por infracção do artigo 153 do codigo, no premio Kassinia, da reunião de 26;

e) — suspender por duas reuniões o jockey Flavio Mendes, por infracção do artigo 153 do codigo, no premio Marquita, da reunião de 26;

f) — prohibir a inscripção do cavallo Ami;

g) — multar em 50$000, o proprietario J. Ataliba Corrêa, por infracção do paragrapho 1º do artigo 122 do codigo, no premio Dux, da reunião de 26;

h) — suspender por uma reunião, os jockeys Armando Rosa e Levy Ferreira, por infracção do artigo 153 do codigo, no premio Kleops, da reunião de 26;

i) — chamar á Secretaria, hoje, ás 17 horas, os jockeys Alfonso Silva, Waldemiro de Andrade, aprendiz Atahualpa Britto e os tratadores José Martins e Gabino Rodriguez;

j) — suspender por uma reunião, o jockey Walter Cunha, pr infracção do artigo 153 do codigo, no premio Jandaya, da reunião de 27;

k) — multar em 200$000, o jockey Levy Ferreira, por infracção do artigo 155 do codigo, no premio Prata, da reunião de 27;

l) — multar em 200$000, o jockey Justiniano Mesquita, por infracção do artigo 155 do codigo, no premio classico Raphael de Barros, da reunião de 27;

m) — attendendo aos bons precedentes, multar em 500$, o tratador José Martins, e em 100$000, o tratador Gabino Rodriguez, e o jockey Salustiano Batista, por infracção do artigo 49 do codigo;

n) — suspender por uma reunião, cada um dos jockeys Waldemiro de Andrade e Felix Cunha, por infracção do artigo 153 do codigo, no premio Dark Eyes, da reunião de 27;

ó) — deferir o requerimento do cavallariço Braz do Patricinio;

p) — ordenar o pagamento dos premios da reunião de 20 do corrente.

Casa do Sargento

DIA A DIA AUGMENTA O QUADRO SOCIAL DESSA PRESTIGIOSA INSTITUIÇÃO

Sob a presidencia do sargento Tolentino de Menezes, reuniu-se a directoria da Casa do Sargento. Abertos os trabalhos, foi pelo secretario Dardeau de Albuquerque lida a acta da sessão anterior, tendo sido approvada. No quadro social, mediante proposta convenientemente discutida, foram acceitos os seguintes sargentos:

Exercito — Do Collegio Militar do Rio de Janeiro, Irineu Ferreira Nunes, da Directoria do Serviço Telegraphico do Exercito, Hugo Castelêt, propostos pelo sr. presidente Nicoláo Tolentino de Menezes; do 3º B. C., Arthur Nonato de Lima, proposto pelo delegatario Valeriano Rodrigues Cruz; do Batalhão Escola, Joaquim Marinho Filho, proposto pelo delegatario Manoel do Carmo de Andrade; do C. P. O. R., Lauro Cintra de Paiva, proposto pelo delegatario Raymundo Magalhães do Souza; do Corpo de Alumnos Sargentos, Thales Almeida Santos, proposto pelo consocio Francisco Assis Soares; do 2º R. I., Julio Castilho Nunes Pereira, Guilherme Cabral de Moura e Raymundo de Oliveira Coimbra, propostos pelo delegatario Olympio Ferreira de Carvalho; da Escola de Educação Physica do Exercito, Oswaldo Santos Silva, José Dias do Nascimento, Candido de Carvalho e Dilermando Campos Amaral Toni, propostos pelo consocio Simplicio Julião de Oliveira; do 2º B. C, Pedro Corrêa de Medeiros, proposto pelo mesmo associado Simplicio.

Força Militar do Estado do Rio — Waldemiro Pereira Lopes, Antonio Vieira de Barros, Marcos Pertecleríco Ferreira e Jovino Luiz do Nascimento, propostos pelo delegatario Antonio Jatobá Filho, Polybio Augusto de Sá, Sebastião Firmino de Souza, José Dezerto, Gabriel de Almeida Toscano, Esperidião Salles, Ramiro de Barros e Alcides Paulo de Souza, propostos pelo consocio Augusto Antonio Pontes Severino José da Silva, proposto pelo consocio José Freire de Alencar; Joaquim Antonio da Silva, proposto pelo consocio Manoel Ferreira da Costa e Henrique José da Silva, proposto pelo consocio Adherbal da Fonsaca Moura.

Policia Militar do Districto Federal — Do 2º B. I. Gregorio Zelinsquis, proposto pelo consocio Dardeau de Albuquerque; do Corpo de Serviços Auxiliares, José Alves da Silva e reformado Affonso Gonçalves Xavier, propostos pelo consocio Belarmino de Souza Netto.

Marinha — C. T. "Matto Grosso", Horacio Teixeira e José Messias Paulino, propostos pelo consocio Durval do Espirito Santo; do C. "Rio Grande do Sul", Luiz Leopoldo de Miranda, proposto pelo consocio José Oliveira de Mello; do tender "Ceará", João Candido da Silva, do navio "Calheiros da Graça", Sebastião de Oliveira Onça, do Arsenal de Marinha do Rio de Janeiro, Osmar Alvares Nogueira, da Directoria do Pessoal, José Braz da Motta, do Hospital Central da Marinha, Francisco de Carvalho, Sebastião José Wanderley, Manoel Rosa de Lima, Jorge Lacerda, Aloysio Gomes da Silva, Antonio Alves Alvim e Alvaro Mendes Guimarães, propostos pelo consocio Angelo Rodrigues Thebar; do tender "Ceará", Maximiano Ramos, Jonas Freitas Menezes, Reynaldo Martins Moreira, Waldemar de Oliveira Brum, Thomé Ribeiro Filho, Pedro Bartholomeu, Jesuino Rodrigues, Benedicto Hermogenes da Silva e Alberto Faustino Delgado, propostos pelo delegatario Epaminondas Barbosa; do submarino "Humaytá", Luiz Severiano dos Santos, Atico José dos Reis, José Thomaz Mendes, Jovito Soares Bially, Isaias Pereira Marinho, José Rufino Alves, Manoel da Silva, Antonio de Souza Soares Severino José de Oliveira, Achetto Thomaselli e Pedro de Oliveira Fontes, propostos pelo consocio Venereo Cardoso da Silva; da Escola Almirante Wandenkolk, José de Sant'Anna, Francisco José Barbosa e Pedro Soares, propostos pelo consocio João Baptista; da Estação Central Radio, José Buarque; do Estado de São Paulo, Manoel Elias Bomfim, do Estado de Minas Geraes, Wilson Walter de Vasconcellos e Antonio Britto Ramos, propostos pelo consocio Angelo Rodrigues Thebar; da Escola Naval, Antonio Ponce Filho, do Corpo de Marinheiros Nacionaes, Manoel Corrêa e Licenciado Carlos Gomes de Britto, propostos pelo consocio Simplicio Julião de Oliveira; Leovigildo Jorge de Campos, proposto pelo delegatario Abrigio Gomes do Nascimento; Eliseu de Souza Bandeira, João Franciscato, Miguel Alves de Mendonça Filho, Benedicto Maria Nunes, Martirio Octaviano de Oliveira, Pedro Adolpho dos Santos, Luiz Menna Crevatt e Nestor da Silva Penha.

ACEITAM-SE 35 SOCIOS DE 100$

para cada uma das 4 dezenas de bilhetes inteiros e que já se acham reservadas para o monumental sorteio de São João, premio maior 2.000 Contos a correr no proximo dia 23, com direito a todas vantagens concedidas pelo "Ao Mundo Loterico", rua do Ouvidor, 139 — Para amanhã, 300 Contos por 36$, fracções 3$ e para Sabbado 500:000$000 por 64$, meios 32$, fracções 3$200, nos "Envelopes Mascotte" desde 6$ e 6$400 respectivamente.

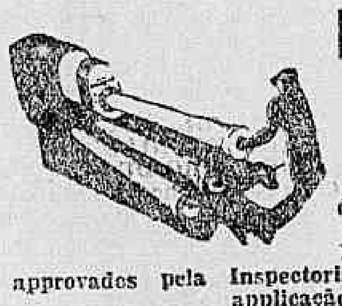

ESTA' CONSTRUINDO ? PRETENDE CONSTRUIR ?

Faça uma grande economia em seu orçamento, empregando na installação de ventiladores e de agua, nossos tubos de 1 1/2 a 4 polegadas, com rosca, approvados pela Inspectoria de Aguas e Esgotos para applicação pela City.

BARBARA' SOC. ANONYMA

1º DE MARÇO, 85, terreo — Telephone, 3-2645

Quer ganhar sempre na loteria?

A astrologia offerece-lhe hoje a RIQUEZA. Aproveite-a sem demora e conseguirá FORTUNA e FELICIDADE Orientando-me pela data de nascimento de cada pessoa, descobrirei o modo seguro que com minha experiencia todos podem ganhar na loteria sem perder uma só vez. Mande seu endereço e 400 réis em sellos, para enviar-lhe GRATIS "O SEGREDO DA FORTUNA" Milhares de attestados provam as minhas palavras. — Prof. PARCHANG TONG. — Meu endereço: Gral Mitre 2241. — Rosario (Sta. Fe) — (Republica Argentina)

BEBAM CAFE' GLOBO O MELHOR E O MAIS SABOROSO

BOM ATE' A ULTIMA GOTA!

O mais original e arrojado espectaculo de revista até hoje apresentado no Rio, é

"ENSAIO GERAL"

a feérie de aspectos novos DIFFERENTE — DYNAMICA — DIVERTIDISSIMA.

Hoje — e todas as noites, ás 7 3/4 e 10 horas.

No Theatro CARLOS GOMES

TEMPORADA JARDEL JERCOLIS.

Dulcina

com ODILON, DURAES e ARISTOTELES dará hoje ás 20 e 22 horas, no

RIVAL - THEATRO

as 166 e 167 representações seguidas do MAIOR SUCCESSO DE COMEDIA NO BRASIL

AMOR...

a notavel satira de Oduvaldo Vianna

Depois de amanhã, 5ª-feira

VESPERAL DA MOCIDADE

a preços reduzidos.

SABBADO:

Vesperal do Ceará

com um formidavel programma regional, organizado pelo illustre violonista MOZART ARAUJO com a collaboração de varios grupos regionaes.

A seguir, outro grande successo:

ELLA E EU...

Breve, em todas as livrarias do Brasil:

"Amor" e "Canção da Felicidade"

com um post-facio de ODUVALDO VIANNA — "De um companheiro de jornal ao "Cavallo de Schilda" (Edição da Civilização Brasileira).

CASA DO CABOCLO

Hoje — A's 4.15, 8 e 10 horas. — Hoje

Ultima semana de representações da peça sertaneja: Original de PARAGUASSU' e H. MIRANDA.

Na proxima semana — "CABOCLOS DO MAR", original sertanejo de assumpto do littoral nordestino.

LIVRARIA ALVES

Livros collegiaes e academicos

RUA DO OUVIDOR, 166

Diario Carioca

Praça Tiradentes n.º 77 | Rio de Janeiro, Terça-feira, 29 de Maio de 1934 | Anno VII — Numero 1.786

UM DESASTRE DE Consequencias lamentaveis

O Automovel Dirigido Pelo Dr. Fernando Vaz, Chocou-se Com Uma Arvore, Ficando o Conhecido Medico e Uma Filha Feridos e Morrendo Uma Outra

Foi um desastre emocionante. A causa ainda não está apurada.

O automovel, em marcha regular, corria pela rua Conde de Bomfim. O transito estava livre. O pouco movimento de vehiculos e de transeuntes facilitava a marcha do automovel, que assim ia ganhando distancia.

Na sua direcção, não ia nenhum profissional do volante, destes que sem medir perigos, lançam os seus vehiculos em corridas loucas.

Dirigia-o, um professor da nossa Faculdade de Medicina, um homem culto.

Como companheiras, o conhecido medico levava duas filhas, duas jovens, dahi se ter o horrivel desastre só como obra do destino implacavel.

A noite de domingo estava convidativa para um passeio. O luar era dos mais lindos.

Em sua residencia, á rua Conde de Bomfim n. 668, o dr. Fernando Vaz, palestrava em companhia de sua familia.

Em dado momento, o conhecido medico, valendo-se do luar esplendoroso, convidou as suas duas filhas, as senhorinhas Maria e Carmen Freitas Vaz, respectivamente de 18 e 15 annos, para um passeio.

O convite foi aceito e em pouco o dr. Rocha Vaz, na direcção do seu automovel, o de n. 18.225, tendo em sua companhia as duas filhas, deixava a residencia.

A alegria que reinava, em pouco desappareceria.

O automovel rodava. Ao defrontar-se com o predio n. 892, perdeu a direcção. O seu conductor procurou, numa manobra, fazel-o obedecer a direcção.

Não conseguiu. O vehiculo, na marcha que levava, foi se chocar com uma arvore.

O quadro que então se descortinou foi dos mais pungentes.

Do interior do vehiculo, que se encontrava bastante damnificado, partiram gritos lancinantes.

Populares, attraidos pela violencia do choque e pelos gemidos que se ouviam, correram ao local.

O soldado n. 139, da 2ª companhia do 6º Batalhão da Policia Militar, que a distancia presenciara o desastre, tratou de chamar a Assistencia.

O desastre occorrera a poucos passos da casa do dr. Rocha Vaz e não tardou que a sua esposa delle tivesse conhecimento e partisse, cheia de dôr, a prestar soccorros aos tres entes queridos.

No momento em que Mme. Rocha Vaz chegava junto ao automovel, tambem chegava uma ambulancia da Assistencia, que transportou os feridos para o Posto Central.

Os ferimentos recebidos pelo dr. Rocha Vaz e suas duas filhas eram de natureza grave.

Logo que deu entrada no Posto Central, a senhorinha Carmen, quando era levada para a mesa de operações, veiu a fallecer.

O seu cadaver foi transportado para uma sala contigua, onde foi armada a Camara Ardente.

Os facultativos do Posto Central da Assistencia, logo que tiveram conhecimento do desastre de que foi victima o professor dr. Rocha Vaz e suas duas filhas, tomaram todas as providencias no sentido de nada faltar. O dr. Gastão Guimarães, director da Assistencia Publica, não tardou a comparecer, dirigindo em pessoa os curativos prestados ao conhecido professor e sua filha, a senhorinha Maria de Freitas Vaz.

O dr. Fernando Vaz, que conta 57 annos, no desastre recebeu ferimento contuso na região parietal, soffreu forte epistaxis, leve fractura dos ossos proprios do nariz, fractura do malleolo direito, contusão no joelho direito e ephysema generalizada.

A senhorinha Maria de Freitas Vaz, recebeu fractura subcutanea do terço inferior da perna direita, ferimento contuso na espadua do mesmo lado, além de contusões generalizadas.

Soccorridos convenientemente o professor dr. Rocha Vaz e filha, foram internados no Hospital de Prompto Soccorro.

O emocionante desastre teve logo grande repercussão.

Não tardou muito e ao Posto da Praça da Republica affluiu um avultado numero de pessoas amigas, que iam em busca de informes do estado do conhecido medico e filhas.

O cadaver da inditosa moça, ficou exposto no Posto Central da Assistencia, onde foi armada a camara ardente, durante toda a noite, foi velado por avultado numero de pessoas amigas e parentes.

A policia do 17º districto, que teve conhecimento do desastre, abriu inquerito para apurar a sua verdadeira causa.

O corpo da senhorinha Carmen Freitas Vaz, depois de ser examinado pelos medicos legistas do Instituto Medico Legal, foi transportado para a sua residencia, á rua Conde de Bomfim n. 668.

Na sala principal da residencia da familia dr. Rocha Vaz foi armada a camara ardente.

Durante todo o dia affluiu á residencia da familia enlutada uma verdadeira romaria de pessoas amigas, que iam levar o seu conforto pelo rude golpe por que passara.

A's 17 horas, com grande acompanhamento, saiu o cortejo funebre daquelle palacete, para o cemiterio da Ordem da Penitencia.

Sobre o ataúde da inditosa moça viam-se innumeras corôas e palmas de flores naturaes, com sentidas dedicatorias.

PROPAGANDA

PROCURE

A ECLECTICA

AV. RIO BRANCO, 137 — RIO

Rua S. Bento, 11 — S. Paulo.

Foi Encontrado Morto

Augusta Guimarães é uma pobre velha, de 52 annos, que vivia de explorar a caridade publica e residia, por favor, na casa n.º 245, da rua do Riachuelo.

Na manhã de hontem, a pobre mulher amanheceu morta.

Communicado o facto á policia do 12.º districto, em seguida ás providencias necessarias, foi o cadaver da mendiga removido para o Necroterio da Saude Publica.

GALLOS DE BRIGA

FRANGOS, pintos e ovos da melhor raça de briga Shamo Japoneza puro sangue, importados de Kobbe e Wakatama Japão; á rua Visconde de Itamaraty n.º 32.

Os Irmãos Gracie na Policia Central

A REMOÇÃO DOS MESMOS PARA A DETENÇÃO

Afim de cumprir a pena imposta pela Côrte de Appellação, apresentaram-se hontem, á tarde, ao Director Geral de Investigações, dr. Cezar Garcez, os irmãos Gracie, os quaes se achavam acompanhados do seu advogado dr. Romeiro Netto e de amigos.

Os irmãos Gracie ,após manter ligeira palestra com o dr. Cezar Garcez, que lhes dispensou toda a gentileza, foram removidos para a Secção de Capturas, para dahi serem removidos para a Detenção.

Aggredido a Navalha Por Um Desconhecido

O empregado da Limpeza Publica, Benedicto Corrêa, ao passar pela rua Antonietta em D. Clara, foi aggredido á navalha, por um desconhecido.

Benedicto, que ficou ferido no peito, no ante-braço e mão direita, foi soccorrido pela Assistencia do Meyer, recolhendo-se em seguida á sua residencia, á rua Henrique Braga n. 145.

A policia do 23º districto soube do facto.

THEATRO JOÃO CAETANO

O MAIS CELEBRE VIOLINISTA CONTEMPORANEO

HEIFETZ

Junho 5 - 9 - 12

A'S 21 hrs. 17 hrs. 17 hrs.

PREÇOS: 30$, 25$, 20$, 15$ e 12$000 — Imposto á parte

Bilhetes agora á venda, no THEATRO MUNICIPAL

PHONE: 2-2025

MESMO sem DINHEIRO

TODOS PODEM COMPRAR ARTIGOS PARA O INVERNO!

A NOVA YORK

offerece magnifico sortimento, proprio para a estação, pelos menores preços:

PARA SENHORAS:

BOINAS FELTRO, côres modernas	6$500
SWEATERS MALHA FANTASIA	9$800
KIMONOS DE FLANELLA, novidade	19$500
MANTEUAX KASHA FANTASIA, reclame	84$500
CAPAS IMPERMEAVEIS (todas as côres)	98$000
COSTUMES "BOUCLÉ", reclame	94$500
COSTUME KASHA FANTASIA	125$000
RENARDS CANADA', legitimas	295$000

PARA CRIANÇAS:

Gôrros de lã	2$900
Pyjamas flanella fantasia	12$800
Vestidinhos flanella	13$500
Sweaters malha, com eclair	18$700
Casacos velludo de lã	38$500
Marinheiros sarja, pura lã 29$ e	39$000

PARA HOMENS:

COLLETES MALHA, com eclair	13$500
SWEATERS LÃ FANTASIA	17$500
PYJAMAS DE FLANELLA	22$000
PULL-OWERS PURA LÃ, FANTASIA	29$000
SOBRETUDOS CASEMIRAS PURA LÃ	98$000
CAPAS GABARDINE "double-face"	118$000
CAPAS BRANCAS IMPERMEAVEIS	135$000
COSTUME CASEMIRA MESCLA ESCURA	195$000
COSTUME CASEMIRA ROOSENVELL	225$000
COSTUME CASEMIRA TYPO LONDRES	245$000
COSTUME CASEMIRA SARJELIM AZUL	255$000

A DINHEIRO, OU A PRAZO

em pequenas prestações mensaes

A NOVA YORK

Sete de Setembro, esquina Gonçalves Dias

casa do menor preço.

Quatro Pessoas Feridas Num Choque de Um Auto-Omnibus Com Um Bagageiro

Na rua Archias Cordeiro, proximo da estação Silva Freire, o auto-omnibus n. 689 da Empresa Viação Americana, da linha "Meyer-Arsenal de Marinha", ao procurar desviar-se de um auto-transporte, que ali se encontrava parado, fazendo um carregamento de materiaes, chocou-se com um bonde "bagageiro" da linha "Cascadura".

Do choque que foi violento resultou ficarem os dois vehiculos com avarias e saírem feridos: Antonio Figueiredo, motorista do omnibus, solteiro, de nacionalidade portugueza, com 29 annos, residente á rua Sampaio n. 15; d. Odalêa Brito Castellar, esposa do sr. João Ribeiro Castellar, de 29 annos, residente á rua Liberdade n. 20; Alzira, de 11 annos e José Barros Siqueira, solteiro, de 24 annos, empregado municipal, residente á praça Saenz Pena n. 9.

Todos receberam diversas contusões pelo corpo e depois de soccorridos pela Assistencia, retiraram-se para as suas residencias.

A policia do 19º districto tomou conhecimento do facto.

Caiu do Trem

Elviro Coelho de Sant'Anna, residente á rua D n. 8, em Acary, ao saltar de um trem nesta estação, caiu recebendo forte contusão lombar.

Soccorrido pela Assistencia do Meyer, a victima retirou-se para a sua residencia.

Outra Victima dos Automoveis

No Campo da Esmeralda, o operario Bento de Souza, foi colhido por um automovel, recebendo diversos ferimentos pelo corpo.

Centro Fluminense

A ASSEMBLÉA DE ANTE-HONTEM

Sob a presidencia do dr. Pericles Lisbôa, reuniu-se no domingo á tarde, a assembléa geral do Centro Carioca.

A acta da sessão anterior foi approvada.

Os estatutos foram approvados, com diversas emendas.

Passou-se á eleição do Conselho Deliberativo, por escrutinio secreto. O resultado foi o seguinte: Luiz Robim Filho, Arlindo Americo dos Santos, advogado Manoel Anacleto da Silva, Epaminondas Martins, Fortunato Campos de Medeiros, Salvador Barroso de Siqueira, Moacyr Cavalcanti, Eucario Salão Cardoso, Rubens Santos, Mario Augusto da Silva, Claudionor Rocha de Souza, José Ferreira dos Santos, Jair Augusto Glycerio Bastos e Laurentino Pinto Machado.

Como todos tivessem igual votação, o presidente declarou que, nos termos dos estatutos, dois ou um anno tinha que ser resolvido pela idade, o que seria resolvido na primeira reunião do proprio Conselho Deliberativo.

Osr. Luiz Robim Filho propôz que fosse convocado o Conselho para o dia 5 de julho, quando seria eleita a respectiva mesa e bem assim a directoria definitiva do Centro.

Foi a sessão, encerrada ás 20 horas.

Engoliu Um Osso

A collegial Maria Vieira de 13 annos, filha do sr. Miguel Vieira, residente á rua Octacilio Neves, n. 32, quando fazia uma refeição, na sua residencia, engeriu um osso de tamanho regular.

Ateou Fogo ás Vestes

Em sua residencia no morro dos Affonsos, Olivia Maria de Jesus solteira, de 24 annos, por motivos ignorados tentou contra a existencia, ateando fogo ás vestes.

A tresloucada que recebeu queimaduras dos 1º e 2º gráos generalizados, foi soccorrida pela Assistencia e em seguida internada no Hospital de Prompto Soccorro.

Pela Janella...

A casa do sr. Alexandre Gomes, á rua da Gloria n. 14, tinha uma das janellas aberta. Um "salta ventana" "assumptou-a" e resolveu escalal-a.

Rapido como um gato, o larapio saltou-a e quando voltou trazia: 2 ternos de casemira, uma calça de casemira marron, um chapéo de feltro da mesma cor, varias camisas e cuecas, um relogio de nickel uma medalha de bronze do Centro Excursionista Brasileiro e a quantia de 250$000, que estava no bolso da calça.

Tendo aquelle prejuizo o sr. Alexandre Gomes procurou a policia do 6º districto e apresentou queixa.

Com a Boca na Botija

O ladrão Antonio Rodrigues conseguiu penetrar sorrateiramente na casa n. 41 da rua Marquez de Pombal e dirigir-se para o aposento occupado pelo sr. José Vieira, que no momento estava ausente.

O meliante fez uma enorme trouxa de roupas e objectos de valor.

Quando pretendia sair appareceu o dono do commodo. Antonio Rodrigues occultou-se sob a cama.

Ahi o foi encontrar o sr. José Vieira, que lhe deu voz de prisão e entregou-o a um policial.

RUMO A' INGLATERRA

PARTE AMANHÃ, A BORDO DO VAPOR "SIQUEIRA CAMPOS", A GUARNIÇÃO DO NAVIO-ESCOLA "ALTE. SALDANHA"

A Solennidade de Hontem, no Quartel do Corpo de Marinheiros Nacionaes

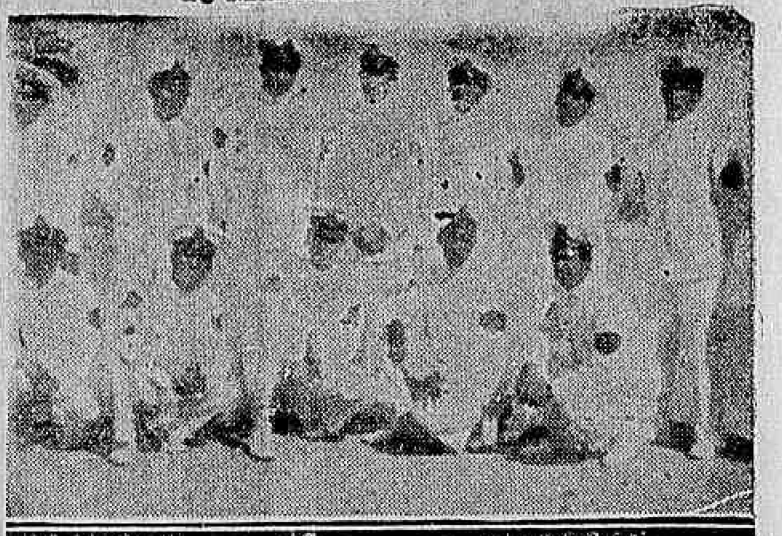

Os sub-officiaes e sargentos da Armada que vão compor a guarnição do "Almirante Saldanha", em pôse especial para o DIARIO CARIOCA, na cerimonia de hontem, em Villegaignon

Na ilha de Villegaignon, realizou-se hontem, a cerimonia da formatura da guarnição do navio-escola "Almirante Saldanha", que viajará para a Inglaterra, a bordo do paquete "Siqueira Campos", que amanhã zarpará, ás 10 horas, do armazem 8 do Cáes do Porto.

O ministro da Marinha acompanhado do almirante Gitahy de Alencastro e de seus ajudantes de ordens capitão-tenente Benjamim Xavier, chegou ao quartel do Corpo de Marinheiros Nacionaes, cerca de 10 horas, sendo recebido pelo commandante e officialidade do referido Corpo, tendo-lhe sido prestadas as honras a que tem direito.

No pateo da ilha estava formada em duas alas, a guarnição do navio-escola, tendo inicio a cerimonia, passando o almirante Protogenes, a revista de mostra, acompanhado das altas autoridades navaes e dos officiaes presentes.

S. ex. percorreu ainda todos os departamentos do quartel, visitando demoradamente as officinas de reparos, informando-se das obras da lancha "Brigadeiro Maciel", que se encontra na carreira.

No pateo do quartel, a tripulação do novo navio-escola fez uma exhibição de gymnastica, compondo o nome "Almirante Saldanha". Nessa occasião, o tenente Kfuri, operador photographico da Força Aerea Naval, num avião "Fairey" bateu do alto varios instantaneos, apanhando as interessantes evoluções da maruja.

O CHEFE DO ESTADO MAIOR NÃO COMPARECEU A' CERIMONIA

O almirante Oscar Guilhem, chefe do Estado Maior da Armada, por motivos de força maior não poude comparecer á solennidade, na ilha de Villegaignon.

COMO ESTA' COMPOSTA A GUARNIÇÃO DO "ALMIRANTE SALDANHA"

A guarnição do navio-escola "Almirante Saldanha", que viajará para a Inglaterra, a bordo do "Siqueira Campos", é composta de 427 homens, assim discriminados: 7 officiaes, 16 segundos-tenentes, 40 guardas-marinhas, 9 sub-officiaes, 34 sargentos; 1 banda de musica do Regimento Naval com 24 figuras; um destacamento do Corpo de Fuzileiros Navaes, com 20 homens e 274 praças do Corpo de Marinheiros Nacionaes.

Toda essa força segue sob o commando do capitão tenente Aurelio Linhares.

A CERIMONIA DE HOJE NO CATTETE

Hoje, á tarde, o sr. Getulio Vargas, chefe do Governo Provisorio, receberá no palacio do Cattete, os officiaes e guardas-marinhas, que serão apresentados pelo ministro Protogenes Guimarães.

Um Menino Morto Por Um Automovel, Quando Levava o Almoço ao Pae

Milton, um menino vivo, de 5 annos, filho do sr. Milton de Almeida, residente á Ladeira do Vallongo n.º 25, casa 5, apesar de sua pouca idade, era incumbido de pequenos recados e serviços.

Na manhã de hontem, Milton, foi incumbido de levar o almoço a seu pae, que trabalhava nas proximidades da sua residencia.

Radiante, o interessante menino segurando a marmita, partiu celere ao encontro do genitor.

Milton, ao atravessar a rua Camerino nas proximidades da residencia foi victima da crueldade do destino.

Um pesado auto-caminhão, que passava em grande velocidade, colheu-o.

Atirado á distancia, o infeliz menor, caiu, agonisante, para vir a fallecer pouco depois.

A policia do 2.º districto, que tomou conhecimento do facto, fez remover o pequeno cadaver para o Necroterio do Instituto Medico Legal e abriu inquerito para descobrir o numero do vehiculo que victimou o infeliz Milton.

Casimiras

EM CORTES

INICIO DA GRANDE VENDA DE INVERNO

METRO DE OURO

159, R. ROSARIO, 159

Procurando Burlar a Lei das Aposentadorias

Em virtude da noticia que publicamos nas dias sob a epigraphe acima, na qual verberamos, em consequencia de informações fidedignas trazidas ao nosso conhecimento, a attitude de certas empresas, inclusive a Companhia Frigorificos do Caes do Porto, que no intuito de burlar a lei de aposentadorias despediam sem nenhuma prova justificavel velhos auxiliares, alguns de 18 e 20 annos de serviços, para não se verem forçados dentro de pouco tempo, conceder a justa e merecida aposentadoria áquelles antigos servidores, recebemos em nossa redacção a visita do sr. A. C. Maia, que vinha nos solicitar declarassemos não ter sido elle o autor da noticia.

Não sabemos se o sr. A. C. Maia, é quem não tinhamos o prazer de conhecer, estaria na situação daquelles que foram despojados dos seus direitos, entretanto, cumpre-nos affirmar, em bem da verdade, que não é elle o autor da informação e que não só aquellas noticias como quaesquer outras de assumptos de interesse publico, são sempre colhidas pela nossa reportagem, nos circulos de nossa inteira confiança.

Com Vistas ao Interventor no Estado do Rio

O dr. Moacyr Paula Lobo, medico em Angra dos Reis, foi aggredido physicamente por um grupo de malfeitores que obedecem á ordem de politicos ligados á situação dominante naquella cidade.

O povo angrense, que présa o illustre clinico como figura de relevo social, reclamou do governo do Estado medidas energicas afim de ser apurada a autoria da aggressão.

O commandante Parreiras, determinou que o dr. Gestal, delegado auxiliar, abrisse inquerito, o que se deu, entretanto, até agora, não se conhece o resultado da acção policial, porque não foi a juizo o respectivo processo. E' estranhavel essa attitude protelatoria da policia fluminense que, assim, deixa perceber cumplicidade condemnavel com os autores da barbara aggressão.

Privilegios e Marcas

De accordo com o ultimo memorial publicado em 22 de julho de 1933 no Jornal do Brasil, em que chamava a attenção das autoridades administrativas do paiz, ficou patenteada as desvantagens do Brasil com o archivamento das marcas internacionaes; acaba de sair publicado no "Diario Official" de 15 de maio de 1934, a denuncia do accôrdo de Madrid, terminando agora, em dezembro, o praso de um anno.

MEUS RAPAZES...

Toda a minha vida tenho aconselhado a INJECÇÃO SECCATIVA MACEDO, nos casos de GONORRHE'A, chronica ou recente.

Tudo mais é bobagem.

Guardem bem! Injecção Seccativa Macedo

Centro Beneficente de Motoristas do Rio de Janeiro

Este Centro, de ordem do presidente, convida todos os associados quites e em pleno gozo de seus direitos sociaes a comparecerem á séde social á rua de Sant'Anna ns. 102-4, no proximo dia 31, quinta-feira, ás 20 horas, para continuação dos trabalhos da assembléa geral extraordinaria, convocada para tomar conhecimento do relatorio da Commissão nomeada na Assembléa anterior, discutir e votar a acta dessa Assembléa e interesses geraes. Está com a palavra o associado José Pinto Ribeiro.